



**แผนพัฒนาท้องถิ่น (พ.ศ.๒๕๖๖-๒๕๗๐)**  
**เทศบาลตำบลบ้านฝือ จังหวัดอุดรธานี**  
**แก้ไขฉบับที่ ๓ (ครั้งที่ ๑/๒๕๖๖)**



ประกาศเทศบาลตำบลบ้านฝ้อ  
เรื่อง ใช้แผนพัฒนาท้องถิ่น (พ.ศ.๒๕๖๖-๒๕๗๐) เทศบาลตำบลบ้านฝ้อ  
แก้ไขฉบับที่ ๓ (ครั้งที่ ๑/๒๕๖๖)

\*\*\*\*\*

แผนพัฒนาเศรษฐกิจและสังคมแห่งชาติ ฉบับที่ ๑๓ (พ.ศ.๒๕๖๖-๒๕๗๐) ได้ประกาศในราชกิจจานุเบกษา เมื่อวันที่ ๑ พฤศจิกายน ๒๕๖๕ โดยกำหนดหมวดหมู่การพัฒนาไว้ ๑๓ หมวดหมู่ ประกอบด้วย แผนพัฒนากลุ่มจังหวัดภาคตะวันออกเฉียงเหนือตอนบน ๑ ระยะ ๕ ปี พ.ศ.๒๕๖๖-๒๕๗๐ ฉบับทบทวน รอบปี พ.ศ.๒๕๖๗ ได้เปลี่ยนแปลงยุทธศาสตร์การพัฒนา กับเทศบาลตำบลบ้านฝ้อ ได้ประกาศใช้แผนพัฒนาท้องถิ่น (พ.ศ.๒๕๖๖-๒๕๗๐) เทศบาลตำบลบ้านฝ้อ เมื่อวันที่ ๑๕ ตุลาคม ๒๕๖๔ กับเทศบาลตำบลบ้านฝ้อ ได้ตรวจสอบแผนงาน/โครงการพัฒนาในแผนพัฒนาท้องถิ่น (พ.ศ.๒๕๖๖-๒๕๗๐) เพิ่มเติม (ฉบับที่ ๒) พ.ศ.๒๕๖๕ ครั้งที่ ๒/๒๕๖๕ มีโครงการที่จะต้องแก้ไขปีที่ผ่านมา จำนวน ๑ โครงการ ซึ่งมีความจำเป็นต้องแก้ไขความเชื่อมโยงของยุทธศาสตร์การพัฒนาในระดับต่างๆ ให้มีความสอดคล้องและเป็นปัจจุบัน และเพื่อเป็นกรอบในการจัดทำงบประมาณประจำปีงบประมาณ พ.ศ.๒๕๖๖ จึงมีความจำเป็นต้องแก้ไขแผนพัฒนาท้องถิ่น (พ.ศ.๒๕๖๖-๒๕๗๐) เทศบาลตำบลบ้านฝ้อ ฉบับที่ ๓ (ครั้งที่ ๑/๒๕๖๖)

อาศัยอำนาจตามระเบียบกระทรวงมหาดไทยว่าด้วยการจัดทำแผนพัฒนาขององค์กรปกครองส่วนท้องถิ่น พ.ศ.๒๕๔๘ และแก้ไขเพิ่มเติม (ฉบับที่ ๓) พ.ศ.๒๕๖๑ ข้อ ๒๑ และหนังสือกระทรวงมหาดไทย ที่ มท ๐๘๑๐.๓/ว๖๐๘๖ ลงวันที่ ๑๙ สิงหาคม ๒๕๖๕ จึงขอประกาศใช้แผนพัฒนาท้องถิ่น (พ.ศ.๒๕๖๖-๒๕๗๐) เทศบาลตำบลบ้านฝ้อ แก้ไขฉบับที่ ๓ (ครั้งที่ ๑/๒๕๖๖) เพื่อให้ประชาชนทั่วไปและผู้ที่เกี่ยวข้องทราบต่อไป

จึงประกาศให้ทราบโดยทั่วกัน

ประกาศ ณ วันที่ ๒๐ กุมภาพันธ์ พ.ศ. ๒๕๖๖

(นายอำนาจ อุดมเจริญไมตรี)  
นายกเทศมนตรีตำบลบ้านฝ้อ

**บันทึกหลักการและเหตุผล**  
**การแก้ไขแผนพัฒนาท้องถิ่น (พ.ศ.๒๕๖๖-๒๕๗๐) เทศบาลตำบลบ้านฝื่อ**  
**ฉบับที่ ๓ (ครั้งที่ ๑/๒๕๖๖)**

**หลักการ**

ตามที่เทศบาลตำบลบ้านฝื่อ ได้ประกาศใช้แผนพัฒนาท้องถิ่น (พ.ศ.๒๕๖๖-๒๕๗๐) เทศบาลตำบลบ้านฝื่อ เมื่อวันที่ ๑๕ ตุลาคม ๒๕๖๔ และแผนพัฒนาท้องถิ่น (พ.ศ.๒๕๖๖-๒๕๗๐) เพิ่มเติม (ฉบับที่ ๒) พ.ศ.๒๕๖๕ ครั้งที่ ๒/๒๕๖๕ เมื่อวันที่ ๙ ธันวาคม ๒๕๖๕ เพื่อใช้เป็นแนวทางในการพัฒนา การแก้ไขปัญหาความเดือดร้อนของประชาชน และเป็นกรอบในการจัดงบประมาณรายจ่ายประจำปีงบประมาณรายจ่ายเพิ่มเติมและงบประมาณจากเงินสะสม

๑. ระเบียบกระทรวงมหาดไทยว่าด้วยการจัดทำแผนพัฒนาขององค์กรปกครองส่วนท้องถิ่น พ.ศ. ๒๕๔๘ และที่แก้ไขเพิ่มเติม (ฉบับที่ ๓) พ.ศ. ๒๕๖๑

ข้อ ๔ “การแก้ไข” หมายความว่า การแก้ไขข้อผิดพลาดในแผนพัฒนาท้องถิ่นหรือแผนการดำเนินงานให้ถูกต้อง โดยไม่ทำให้วัตถุประสงค์และสาระสำคัญเดิมเปลี่ยนแปลงไป

ข้อ ๒๑ การแก้ไขแผนพัฒนาเป็นอำนาจของผู้บริหารท้องถิ่น

เมื่อผู้บริหารท้องถิ่นได้เห็นชอบแผนพัฒนาท้องถิ่นที่แก้ไขแล้ว ให้ปิดประกาศให้ประชาชนทราบโดยเปิดเผยไม่น้อยกว่าสามสิบวันนับแต่วันที่ผู้บริหารท้องถิ่นเห็นชอบ พร้อมทั้งแจ้งสภาท้องถิ่นอำเภอ และจังหวัดทราบด้วย

๒. หนังสือกระทรวงมหาดไทย ที่ มท ๐๘๑๐.๓/ว๖๐๘๖ ลงวันที่ ๑๙ สิงหาคม ๒๕๖๕ เรื่อง ชักซ้อมแนวทางปฏิบัติการใช้แผนพัฒนาท้องถิ่นขององค์กรปกครองส่วนท้องถิ่นเพื่อจัดทำบริการสาธารณะหรือกิจกรรมสาธารณะ

๓. แผนพัฒนาเศรษฐกิจและสังคมแห่งชาติ ฉบับที่ ๑๓ พ.ศ.๒๕๖๖ - ๒๕๗๐ ประกาศในราชกิจจานุเบกษา เมื่อวันที่ ๑ พฤศจิกายน ๒๕๖๕

๔. แผนพัฒนากลุ่มจังหวัดภาคตะวันออกเฉียงเหนือตอนบน ๑ ระยะ ๕ ปี พ.ศ.๒๕๖๖-๒๕๗๐ ฉบับทบทวน รอบปี พ.ศ.๒๕๖๗

## เหตุผล

ด้วยแผนพัฒนาเศรษฐกิจและสังคมแห่งชาติ ฉบับที่ ๑๓ (พ.ศ.๒๕๖๖-๒๕๗๐) ได้ประกาศในราชกิจจานุเบกษา เมื่อวันที่ ๑ พฤศจิกายน ๒๕๖๕ โดยกำหนดหมวดหมู่การพัฒนาไว้ ๑๓ หมวดหมู่ ประกอบกับแผนพัฒนาภูมิภาคจังหวัดภาคตะวันออกเฉียงเหนือตอนบน ๑ ระยะ ๕ ปี พ.ศ.๒๕๖๖-๒๕๗๐ ฉบับทบทวน รอบปี พ.ศ.๒๕๖๗ ได้เปลี่ยนแปลงยุทธศาสตร์การพัฒนา และเทศบาลตำบลบ้านผือ ได้ประกาศใช้แผนพัฒนาท้องถิ่น (พ.ศ.๒๕๖๖-๒๕๗๐) เทศบาลตำบลบ้านผือ เมื่อวันที่ ๑๕ ตุลาคม ๒๕๖๔ ดังนั้น เพื่อแสดงถึงความเชื่อมโยงของยุทธศาสตร์การพัฒนาในระดับต่างๆ ให้มีความสอดคล้องและเป็นปัจจุบัน กับเทศบาลตำบลบ้านผือ ได้ตรวจสอบแผนงาน/โครงการพัฒนาในแผนพัฒนาท้องถิ่น (พ.ศ. ๒๕๖๖-๒๕๗๐) เพิ่มเติม (ฉบับที่ ๒) พ.ศ.๒๕๖๕ ครั้งที่ ๒/๒๕๖๕ ปรากฏว่าจำเป็นต้องมีการแก้ไขปีที่ผ่านมา จำนวน ๑ โครงการ ซึ่งมีความจำเป็นต้องแก้ไขให้ถูกต้องเพื่อเป็นกรอบในการจัดทำงบประมาณประจำปีงบประมาณ พ.ศ.๒๕๖๖ ดังนั้นเพื่อให้แผนพัฒนาท้องถิ่น (พ.ศ.๒๕๖๖-๒๕๗๐) เทศบาลตำบลบ้านผือ แสดงถึงความเชื่อมโยงในยุทธศาสตร์การพัฒนาในระดับต่าง ๆ มีความสมบูรณ์ถูกต้องและสามารถนำแผนงาน/โครงการพัฒนาไปเป็นกรอบในการจัดทำงบประมาณ และดำเนินการได้ตามระเบียบต่อไป จึงมีความจำเป็นต้องแก้ไขแผนพัฒนาท้องถิ่น (พ.ศ.๒๕๖๖-๒๕๗๐) เทศบาลตำบลบ้านผือ ฉบับที่ ๓ (ครั้งที่ ๑/๒๕๖๖)

ส่วนที่ ๒ ยุทธศาสตร์การพัฒนากองคกรปกครองส่วนท้องถิ่น  
แก้ไขฉบับที่ ๓ (ครั้งที่๑/๒๕๖๖)

(ข้อความแก้ไขเป็น)

## ส่วนที่ ๒ ยุทธศาสตร์การพัฒนากองคกรปกครองส่วนท้องถิ่น

### (๑) ความสัมพันธ์ระหว่างแผนพัฒนาระดับมหภาค

#### ๑) แผนยุทธศาสตร์ชาติ ๒๐ ปี (พ.ศ. ๒๕๖๑-๒๕๘๐)

โดยที่รัฐธรรมนูญแห่งราชอาณาจักรไทย พ.ศ. ๒๕๖๐ มาตรา ๖๕ กำหนดให้รัฐพึงจัดให้มียุทธศาสตร์ชาติ เป็นเป้าหมายการพัฒนาประเทศอย่างยั่งยืน ตามหลักธรรมาภิบาลเพื่อใช้เป็นกรอบในการจัดทำแผนต่างๆ ให้สอดคล้อง และบูรณาการกันเพื่อให้เกิดเป็นพลังผลักดันร่วมกันไปสู่เป้าหมายดังกล่าว โดยให้เป็นไปตามที่กำหนดในกฎหมายว่าด้วยการจัดทำยุทธศาสตร์ชาติ ซึ่งได้มีการประกาศใช้พระราชบัญญัติการจัดทำยุทธศาสตร์ชาติ พ.ศ. ๒๕๖๐ มีผลบังคับเมื่อ วันที่ ๑ สิงหาคม ๒๕๖๐ โดยกำหนดให้มีการแต่งตั้งคณะกรรมการยุทธศาสตร์ชาติ เพื่อรับผิดชอบในการจัดทำร่างยุทธศาสตร์ชาติ กำหนดวิธีการ การมีส่วนร่วมของประชาชนในการจัดทำร่างยุทธศาสตร์ชาติ ในการติดตาม การตรวจสอบ และการประเมินผล รวมทั้งกำหนดมาตรการส่งเสริมและสนับสนุนให้ประชาชนทุกภาคส่วนดำเนินการให้สอดคล้องกับยุทธศาสตร์ชาติ

เพื่อให้เป็นไปตามพระราชบัญญัติการจัดทำยุทธศาสตร์ชาติ พ.ศ. ๒๕๖๐ คณะกรรมการยุทธศาสตร์ชาติได้แต่งตั้งคณะกรรมการจัดทำยุทธศาสตร์ชาติด้านต่างๆ รวม ๖ คณะอันประกอบด้วย คณะกรรมการจัดทำยุทธศาสตร์ชาติด้านความมั่นคง คณะกรรมการจัดทำยุทธศาสตร์ชาติด้านการสร้างความสามารถในการแข่งขัน คณะกรรมการจัดทำยุทธศาสตร์ชาติด้านการพัฒนาและเสริมสร้างศักยภาพทรัพยากรมนุษย์ คณะกรรมการจัดทำยุทธศาสตร์ชาติด้านการสร้างโอกาสและความเสมอภาคทางสังคม คณะกรรมการจัดทำยุทธศาสตร์ชาติด้านการสร้างการเติบโตบนคุณภาพชีวิตที่เป็นมิตรต่อสิ่งแวดล้อม และ คณะกรรมการจัดทำยุทธศาสตร์ชาติด้านการปรับสมดุลและพัฒนาระบบการบริหารจัดการภาครัฐ เพื่อรับผิดชอบในการดำเนินการจัดทำร่างยุทธศาสตร์ชาติให้เป็นไปตามหลักเกณฑ์ วิธีการ และเงื่อนไขที่กำหนด ตลอดจนได้จัดให้มีการรับฟังความคิดเห็นของประชาชนและหน่วยงานของรัฐที่เกี่ยวข้องอย่างกว้างขวางเพื่อประกอบการพิจารณาจัดทำร่างยุทธศาสตร์ชาติตามที่กฎหมายกำหนดแล้ว

ยุทธศาสตร์ชาติ ๒๐ ปี (พ.ศ. ๒๕๖๑-๒๕๘๐) เป็นยุทธศาสตร์ชาติฉบับแรกของประเทศไทย ตามรัฐธรรมนูญแห่งราชอาณาจักรไทย พ.ศ. ๒๕๖๐ ซึ่งจะต้องนำไปสู่การปฏิบัติเพื่อให้ประเทศไทยบรรลุวิสัยทัศน์ "ประเทศไทยมีความมั่นคง มั่งคั่ง ยั่งยืน เป็นประเทศพัฒนาแล้ว ด้วยการพัฒนาตามหลักปรัชญาของเศรษฐกิจพอเพียง" ภายในช่วงเวลาดังกล่าว เพื่อความสุขของคนไทยทุกคน

#### สถานการณ์ แนวโน้ม วิสัยทัศน์ และเป้าหมายในการพัฒนาประเทศ

##### ๑. บทนำ

การพัฒนาประเทศไทยนับตั้งแต่แผนพัฒนาเศรษฐกิจและสังคมแห่งชาติ ฉบับที่ ๑ เป็นต้นมาได้ ส่งผลให้ประเทศมีการพัฒนาในทุกมิติ ทั้งในด้านเศรษฐกิจที่ประเทศไทยได้รับการยกระดับเป็นประเทศในกลุ่มบนของกลุ่มประเทศระดับรายได้ปานกลาง ในด้านสังคมที่มีการพัฒนาคุณภาพชีวิตของประชาชน ส่งผลให้ประเทศไทยหลุดพ้น จากการเป็นประเทศยากจน และในด้านสิ่งแวดล้อมที่ประเทศไทยมีข้อได้เปรียบในความหลากหลายเชิงนิเวศ อย่างไรก็ตามประเทศไทยยังมีความท้าทายต่อการพัฒนา ที่สำคัญ อาทิ อัตราการขยายตัวทางเศรษฐกิจที่ถือว่าอยู่ในระดับต่ำกว่าศักยภาพ เมื่อเทียบกับในช่วงเวลา ที่ผ่านมา โดยอาจจะมีสาเหตุหลัก จากสถานการณ์แพร่ระบาดของโรคติดเชื้อไวรัสโคโรนา ๒๐๑๙ หรือ โควิด-๑๙ ที่จะส่งผลการลงทุนภายในประเทศชะลอตัวลง และสถานการณ์เศรษฐกิจโลกที่ยังไม่ฟื้นตัวได้เต็มที่ โครงสร้างเศรษฐกิจไทย ที่ยังไม่สามารถขับเคลื่อนด้วยนวัตกรรมได้อย่างเต็มประสิทธิภาพภาคบริการและภาคเกษตรมีผลิตภาพการผลิตในระดับต่ำ ขาดการนำเทคโนโลยีเข้ามาเพิ่มประสิทธิภาพในการผลิต กับ

แรงงานไทยยังมีปัญหาเรื่องคุณภาพและสมรรถนะที่ไม่สอดคล้องกับความต้องการในการขับเคลื่อนการพัฒนาของประเทศ

นอกจากนั้น ศักยภาพและคุณภาพของประชากรไทยทุกช่วงวัยยังคงเป็นปัจจัยท้าทายสำคัญต่อการพัฒนาประเทศ แม้ว่าการเข้าถึงระบบบริการสาธารณสุข การศึกษา บริการสาธารณสุข โครงสร้างพื้นฐานต่างๆ และการคุ้มครองทางสังคมอื่น ๆ ของคนไทยมีความครอบคลุมเพิ่มมากขึ้น แต่ยังคงมีปัญหาระดับคุณภาพการให้บริการที่มีมาตรฐานแตกต่างกันระหว่างพื้นที่ ซึ่งเป็นหนึ่งในสาเหตุหลักที่ทำให้ประเทศไทยยังคงมีปัญหาค่าความเหลื่อมล้ำในหลายมิติ ขณะที่ปัญหาด้านความยากจนยังคงเป็นประเด็น ท้าทายในการยกระดับการพัฒนาประเทศให้ประชาชนมีรายได้สูงขึ้นและแก้ปัญหาความเหลื่อมล้ำอย่างยั่งยืน ขณะเดียวกันการวางกลยุทธ์ระยะยาวในการฟื้นฟู การใช้ และการรักษาทรัพยากร อย่างบูรณาการเพื่อการพัฒนาประเทศที่ผ่านมายังขาดความชัดเจน ส่งผลให้ทรัพยากรธรรมชาติและสิ่งแวดล้อมของประเทศยังมีปัญหาการใช้อย่างสิ้นเปลืองและเสื่อมโทรมลงอย่างรวดเร็ว

ทั้งนี้ ปัญหาดังกล่าวข้างต้นมีสาเหตุส่วนหนึ่งมาจากประสิทธิภาพการบริหารจัดการภาครัฐ การพัฒนาประเทศขาดความต่อเนื่องและความยืดหยุ่นในการตอบสนองต่อความต้องการและปัญหาของประชาชน ขณะที่ความมั่นคงภายในประเทศยังมีหลายประเด็นที่ต้องเสริมสร้างให้เกิดความเข้มแข็ง ลดความขัดแย้งทางความคิดและอุดมการณ์ที่มีรากฐานมาจากความเหลื่อมล้ำ ความไม่เสมอภาค การขาดความเชื่อมั่นในกระบวนการยุติธรรม และปัญหาการขาดเสถียรภาพทางการเมืองตลอดจนส่งเสริมคนในชาติให้ยึดมั่นสถาบันหลักเป็นศูนย์รวมจิตใจให้เกิดความรักและความสามัคคี

ในขณะเดียวกัน การเปลี่ยนแปลงโครงสร้างประชากรที่มีสัดส่วนประชากรวัยแรงงานและ วัยเด็กที่ลดลงในทางตรงกันข้ามประชากรผู้สูงอายุที่เพิ่มขึ้นอย่างต่อเนื่อง และการแก้ไขปัญหาสถานการณ์แพร่ระบาดของโรคติดเชื้อไวรัสโคโรนา ๒๐๑๙ หรือ โควิด-๑๙ จะเป็นปัจจัยเสี่ยงสำคัญที่จะทำให้การพัฒนาประเทศในมิติต่างๆ มีความท้าทายมากขึ้น ทั้งในส่วนของเสถียรภาพทางการเงินการคลังของประเทศ ในการจัดสวัสดิการเพื่อดูแลผู้สูงอายุที่เพิ่มสูงขึ้น การลงทุนและการออม การเจริญเติบโตทางเศรษฐกิจของประเทศ ความมั่นคงทางสังคม การบริหารจัดการทรัพยากรธรรมชาติอย่างยั่งยืน ซึ่งจะเป็นประเด็นท้าทายต่อการขับเคลื่อนประเทศไปสู่การเป็นประเทศพัฒนาแล้ว

## ๒. ปัจจัยและแนวโน้มที่คาดว่าจะส่งผลกระทบต่อการพัฒนาประเทศ

แม้ว่าประเทศไทยจะมีตำแหน่งที่ตั้งที่สามารถเป็นศูนย์กลางในการเชื่อมโยงในภูมิภาคและเป็นประตูสู่เอเชีย แต่การที่มีอาณาเขตติดกับประเทศเพื่อนบ้านหลายประเทศ ทำให้ปัญหาด้านเขตแดนกับประเทศเพื่อนบ้าน ยังคงเป็นความท้าทายด้านความมั่นคงในอนาคต นอกจากนี้ ประเทศไทยยังคงต้องให้ความสำคัญกับปัญหาด้านความมั่นคงอื่นๆ ที่มีความซับซ้อน ละเอียดอ่อน และมีความเชื่อมโยงกันหลายมิติที่อาจเป็นประเด็นท้าทายต่อการสร้างบรรยากาศความไว้วางใจระหว่างรัฐกับประชาชนและระหว่างประชาชนกับประชาชน ซึ่งรวมถึงการสร้างสามัคคีของคนในชาติที่จะนำไปสู่การแก้ปัญหาความขัดแย้งระหว่างกลุ่มประชากรไทยที่มีแนวคิดและความเชื่อที่แตกต่างกันอย่างยั่งยืน นอกจากนี้ การขยายอิทธิพลและการเพิ่มบทบาทของประชาคมมหาอำนาจ ที่อาจก่อให้เกิดการเปลี่ยนแปลง ไปสู่ระบบหลายขั้วอำนาจ หรือเกิดการย้ายขั้วอำนาจทางเศรษฐกิจ ซึ่งอาจส่งผลกระทบต่อเสถียรภาพทางเศรษฐกิจของประเทศในอนาคต ขณะที่องค์กรที่มีใช้รัฐ อาทิ องค์กรระหว่างประเทศ และบริษัทข้ามชาติ จะมีบทบาทมากขึ้นในการกำหนดกฎ ระเบียบ ทิศทางความสัมพันธ์และมาตรฐานสากลต่างๆ ทั้งในด้านความมั่นคงและเศรษฐกิจ รวมทั้งการรวมกลุ่มเศรษฐกิจและการเปิดเสรีในภูมิภาคที่นำไปสู่ความเชื่อมโยงในทุกระบบ อาจก่อให้เกิดความเสี่ยงด้านอาชญากรรมข้ามชาติและเศรษฐกิจนอกระบบ รวมทั้งปัญหายาเสพติด การค้ามนุษย์ และการลักลอบเข้าเมือง

ในทางกลับกัน ความเปลี่ยนแปลงจากโลกาภิวัตน์และความก้าวหน้าทางวิทยาศาสตร์และเทคโนโลยีที่ได้รับการพัฒนาอย่างก้าวกระโดดจะก่อให้เกิดนวัตกรรมอย่างพลิกผัน อาทิ เทคโนโลยีปัญญาประดิษฐ์ อินเทอร์เน็ตในทุกสิ่ง การวิเคราะห์ข้อมูลขนาดใหญ่ หุ่นยนต์และโดรน เทคโนโลยีพันธุกรรมสมัยใหม่ และเทคโนโลยีทางการเงิน ซึ่งตัวอย่างแนวโน้มการพัฒนาเทคโนโลยีอย่างก้าวกระโดดเหล่านี้ คาดว่าจะเป็นปัจจัยสนับสนุนหลักที่ช่วยทำให้เศรษฐกิจโลกมีแนวโน้มที่จะกลับมาขยายตัวได้เข้มแข็งขึ้น แนวโน้มสำคัญที่จำเป็นต้องมีการติดตามอย่างใกล้ชิด อาทิ การรวมกลุ่มทางการค้าและการลงทุนที่จะมีความหลากหลายเพิ่มมากขึ้น การแข่งขันที่คาดว่าจะรุนแรงขึ้นในการเพิ่มผลิตภาพและสร้างความหลากหลายของสินค้าและบริการที่ตอบโจทย์รูปแบบชีวิตใหม่ๆ

นอกจากนั้น ประเทศไทยคาดว่าจะเข้าสู่การเป็นสังคมสูงวัยระดับสุดยอดในปี ๒๕๗๔ จะเกิดโอกาสใหม่ๆ ในการตอบสนองความต้องการของกลุ่มผู้บริโภครุ่นสูงวัยที่มีสัดส่วนเพิ่มขึ้นอย่างต่อเนื่อง รวมทั้งการคาดการณ์ว่าครอบครัวไทยจะมีขนาดเล็กลงและมีรูปแบบที่หลากหลายมากขึ้นประชากรในประเทศไทยจะมีช่วงอายุที่แตกต่างกันและจะมีกลุ่มคนช่วงอายุใหม่ๆ เพิ่มขึ้น ซึ่งจะส่งผลกระทบต่อทัศนคติและพฤติกรรมที่แตกต่างกัน ดังนั้น การเตรียมความพร้อมของประชากรให้มีคุณภาพและการนำเทคโนโลยีที่เหมาะสมมาใช้ในการผลิตและการบริการของประเทศจะเป็นความท้าทายสำคัญในระยะต่อไป

ในขณะเดียวกัน โครงสร้างประชากรที่เข้าสู่สังคมสูงวัย อาจทำให้เกิดความต้องการแรงงานต่างชาติเพิ่มมากขึ้นเพื่อทดแทนจำนวนแรงงานไทยที่ลดลง ซึ่งปัจจัยด้านการเปิดเสรีในภูมิภาคและความก้าวหน้าของการพัฒนาระบบคมนาคมขนส่งในภูมิภาคจะทำให้การเคลื่อนย้ายแรงงานและการย้ายถิ่นมีความสะดวกมากขึ้น และเป็นปัจจัยสำคัญที่จะทำให้เกิดการเคลื่อนย้ายประชากรเข้าออกประเทศเพิ่มมากขึ้น โดยเฉพาะในกลุ่มประชากร ที่มีศักยภาพซึ่งมีแนวโน้มในการเคลื่อนย้ายไปเรียนหรือทำงานในทั่วทุกมุมโลกสูงขึ้น ทั้งนี้ การย้ายถิ่นส่วนใหญ่มีวัตถุประสงค์เพื่อแสวงหาโอกาสทางเศรษฐกิจที่ดีขึ้น จึงอาจเป็นไปได้ที่ประเทศไทยจะยังคงเป็นประเทศผู้รับของประชากรจากประเทศเพื่อนบ้านขณะที่ประชากรไทย โดยเฉพาะแรงงานทักษะอาจมีแรงจูงใจในการย้ายถิ่นไปยังประเทศที่มีระดับการพัฒนาที่ดีกว่า อาจทำให้การแย่งชิงแรงงานมีความรุนแรงมากขึ้น ซึ่งจะยิ่งทำให้เกิดความเสี่ยงต่อการเจริญเติบโตทางเศรษฐกิจและการเปลี่ยนแปลงของบริษัทสังคมไทย

นอกจากนี้ ผลกระทบจากการเปลี่ยนแปลงสภาพภูมิอากาศที่คาดว่าจะมีความรุนแรงมากขึ้น ทั้งในเชิงความผันผวน ความถี่ และขอบเขตที่กว้างขวางมากขึ้น ซึ่งจะสร้างความเสียหายต่อชีวิตและทรัพย์สิน ระบบโครงสร้างพื้นฐานที่จำเป็น ตลอดจนระบบผลิตทางการเกษตรที่สัมพันธ์ต่อเนื่องกับความมั่นคงด้านอาหารและน้ำ ขณะที่ระบบนิเวศต่างๆ มีแนวโน้มเสื่อมโทรมลง และมีความเป็นไปได้ค่อนข้างสูงในการสูญเสียความสามารถในการรองรับความต้องการของมนุษย์ได้อย่างมีประสิทธิภาพ อย่างไรก็ตาม มาตรการบรรเทาผลกระทบอันเกิดจากการเปลี่ยนแปลงภูมิอากาศโลกและความเสื่อมโทรมของระบบนิเวศต่างๆ ที่แต่ละประเทศจะต้องเผชิญจะมีความแตกต่างกัน ทำให้การเป็นสังคมสีเขียวการรักษาและบริหารจัดการทรัพยากรธรรมชาติและสิ่งแวดล้อมอย่างบูรณาการจะได้รับความสำคัญและความสนใจจากนานาประเทศรวมทั้งประเทศไทยเพิ่มมากขึ้น พลังงานทดแทน และพลังงานทางเลือก รวมถึงการสร้างสมดุลความมั่นคงด้านพลังงานและอาหารมีแนวโน้มที่จะมีความสำคัญเพิ่มมากขึ้น กฎระเบียบและข้อตกลงด้านสิ่งแวดล้อมจะมีความเข้มข้นและเข้มงวดขึ้น โดยกรอบการพัฒนาตามข้อตกลงระหว่างประเทศต่างๆ ที่สำคัญ เช่น เป้าหมายการพัฒนาที่ยั่งยืน และบันทึกความตกลงปารีสจะได้รับการนำไปปฏิบัติอย่างจริงจังมากยิ่งขึ้น



แนวโน้มเหล่านี้จะก่อให้เกิดความท้าทายต่อการพัฒนาประเทศในหลายมิติ ทั้งในส่วนของ การจ้างงานและอาชีพ สาขาการผลิตและบริการใหม่ๆ ความมั่นคงของประเทศอันเกิดจากภัยคุกคามและความเสี่ยง ด้านอื่นๆ ที่ซับซ้อนขึ้น อาชญากรรมไซเบอร์ รูปแบบการก่อสงครามที่ใช้เทคโนโลยีเป็นเครื่องมือ การเคลื่อนย้ายอย่างเสรีและรวดเร็วของผู้คน เงินทุน ข้อมูลข่าวสาร องค์ความรู้ เทคโนโลยีและสินค้าและบริการ การปรับตัวต่อการเปลี่ยนแปลงสภาพอากาศที่รวดเร็ว และคาดการณ์ได้ยากการเกิดขึ้นของโรคระบาด และโรคอุบัติใหม่ เช่น การแพร่ระบาดของโรคติดเชื้อไวรัสโคโรนา ๒๐๑๙ (COVID-19) ที่จะส่งผลในการเฝ้าระวังด้านการสาธารณสุขในประเทศมีความสำคัญมากขึ้น อาจนำไปสู่ปัญหาความเหลื่อมล้ำที่ทวีความรุนแรงมากขึ้นได้ หากไม่มีมาตรการที่มีประสิทธิภาพในการป้องกันและรองรับผลกระทบต่างๆ ที่คาดว่าจะเกิดขึ้น ซึ่งรวมถึงการเตรียมความพร้อมเพื่อรองรับการเปลี่ยนแปลงทางเทคโนโลยีและนวัตกรรมแบบพลิกผันที่จะเกิดขึ้นอย่างรวดเร็วโดยเฉพาะอย่างยิ่งหากการเข้าถึงเทคโนโลยี โครงสร้างพื้นฐาน และองค์ความรู้ สมัยใหม่มีระดับความแตกต่างกันระหว่างกลุ่มประชากรต่างๆ โดยการเปลี่ยนแปลงทางเทคโนโลยีและนวัตกรรมดังกล่าวจะส่งผลต่อการจ้างงานและอาชีพที่จะมีรูปแบบและลักษณะงานที่เปลี่ยนไป มีความต้องการแรงงานที่มีสมรรถนะสูงเพิ่มมากขึ้น หลายอาชีพอาจหายไปจากตลาดงานในปัจจุบันและบางอาชีพจะถูกทดแทนด้วยระบบอัตโนมัติโดยเฉพาะอาชีพที่ต้องการทักษะระดับต่ำ ก่อให้เกิดความเครียดต่อความมั่นคงและคุณภาพชีวิตของประชาชนที่ปรับตัวไม่ทันหรือขาดความรู้และทักษะที่ทันกับยุคสมัยที่เปลี่ยนแปลงไปกระแสโลกาภิวัตน์ที่จะทำให้เกิด การพัฒนาขยายความเป็นเมือง วิถีชีวิตที่เปลี่ยนไปอย่างรวดเร็ว รวมทั้งการเปลี่ยนแปลงทางสภาพภูมิอากาศที่อาจจะมีผลกระทบมากยิ่งขึ้น ซึ่งปัจจัยทั้งหมดดังกล่าวจะส่งผลให้ปัญหาความยากจนและความเหลื่อมล้ำของประเทศมีความซับซ้อนมากยิ่งขึ้น

จากปัจจัยและแนวโน้มที่คาดว่าจะส่งผลต่อการขับเคลื่อนการพัฒนาประเทศในมิติต่างๆ ข้างต้น เห็นได้ว่าบริบทและสภาพแวดล้อมทั้งภายในและภายนอกประเทศแนวโน้มที่จะเปลี่ยนแปลงอย่างรวดเร็ว มีพลวัตสูงและมีความซับซ้อนหลากหลายมิติ ซึ่งจะส่งผลต่ออนาคตการพัฒนาประเทศอย่างมาก ดังนั้น การพัฒนาประเทศจึงจำเป็นต้องมียุทธศาสตร์การพัฒนาที่ครอบคลุมทุกมิติและทุกด้านการพัฒนาที่เกี่ยวข้อง มีความร่วมมือในลักษณะประชารัฐจากภาคส่วนต่างๆ ในรูปแบบของหุ้นส่วนการพัฒนาที่เป็นการดำเนินงานอย่าง บูรณาการ เนื่องจากทุกมิติการพัฒนามีความเกี่ยวข้องซึ่งกันและกัน โดยประเทศไทยจำเป็นต้องมีทรัพยากรมนุษย์ที่มีคุณภาพ มีความรู้ สมรรถนะ และทักษะที่สอดคล้องกับการเปลี่ยนแปลงต่างๆ สามารถรู้เท่าทันและปรับตัวให้สามารถดำเนินชีวิตได้อย่างมีความสุข มีอาชีพที่มั่นคง สร้างรายได้ท่ามกลางความเปลี่ยนแปลงกฎเกณฑ์และกติกาใหม่ๆ และมาตรฐานที่สูงขึ้น โดยเฉพาะในโลกที่มีการเปลี่ยนแปลงอย่างรวดเร็วซึ่งจำเป็นต้องมีการพัฒนาระบบและปัจจัยส่งเสริมต่าง ๆ ที่เกี่ยวข้องไปพร้อมกัน ทั้งในส่วนของระบบการเรียนการสอน และการพัฒนาทักษะฝีมือที่สอดคล้องกันกับการพัฒนาของคนในแต่ละช่วงวัย ระบบบริการสาธารณะ โครงสร้างพื้นฐาน รวมทั้งการให้ความสำคัญกับการส่งเสริมเทคโนโลยีและนวัตกรรม เพื่อให้ประเทศไทยสามารถยกระดับเป็นเจ้าของเทคโนโลยีและนวัตกรรมก้าวทันโลก จากการต่อยอดการพัฒนาบนพื้นฐานนโยบายไทยแลนด์ ๔.๐ ส่งผลให้เกิดการสร้างห่วงโซ่ มูลค่าทางเศรษฐกิจในทั้งภาคอุตสาหกรรม ภาคเกษตรและภาคบริการ กระจายผลประโยชน์จากการพัฒนา ลดปัญหาความเหลื่อมล้ำ และนำไปสู่การเสริมสร้างคุณภาพชีวิตของประชาชนทุกภาคส่วน

นอกจากนี้ ประเทศไทยต้องให้ความสำคัญกับการสร้างสมดุลความมั่นคงด้านพลังงานและอาหาร การรักษาไว้ซึ่งความหลากหลายเชิงนิเวศ การส่งเสริมการค้าและธุรกิจ และการพัฒนาและขยาย ความเป็นเมืองที่เติบโตอย่างต่อเนื่องที่เป็นมิตรต่อสิ่งแวดล้อม พร้อมกับการมีข้อกำหนดของรูปแบบและกฎเกณฑ์ที่เกี่ยวข้องกับลักษณะการใช้พื้นที่ที่ชัดเจน ขณะที่การพัฒนาโครงสร้างพื้นฐานและระบบโลจิสติกส์ กฎหมาย ระบบภาษีต้องมีกลยุทธ์การพัฒนาที่สามารถอำนวยความสะดวกและส่งเสริมให้

ประเทศมีศักยภาพการแข่งขันที่สูงขึ้น และสามารถใช้จุดแข็งในเรื่องตำแหน่งที่ตั้งทางภูมิศาสตร์ของประเทศให้เกิดประโยชน์ต่อการพัฒนาประเทศมากขึ้น รวมทั้งให้ความสำคัญของการรวมกลุ่มความร่วมมือกับนานาประเทศในระดับภูมิภาคและระดับโลก เพื่อกระชับและสร้างสัมพันธ์ไมตรี เสริมสร้างความสัมพันธ์ทางการทูต ซึ่งจะก่อให้เกิดการสร้างพลังทางเศรษฐกิจและรักษาความมั่นคงของประเทศ โดยจำเป็นต้องสร้างความพร้อมในการที่จะยกระดับมาตรฐานและมีการปฏิบัติให้เป็นไปตามระเบียบกติกาสากลในด้านต่างๆ ขณะเดียวกันประเทศไทยจำเป็นต้องเร่งให้มีการปฏิรูประบบราชการและการเมือง เพื่อให้เกิดการบริหารราชการที่ดีและมีเสถียรภาพทางการเมือง มีการส่งเสริมคนในชาติให้ยึดมั่นสถาบันหลักเป็นศูนย์รวมจิตใจเพื่อให้เกิดความรักความสามัคคี และลดความขัดแย้งภายในประเทศ โดยที่นโยบายการพัฒนาต่างๆ จำเป็นต้องคำนึงถึงความสอดคล้องกับโครงสร้างและลักษณะพฤติกรรมของประชากรที่อาจจะมีความแตกต่างจากปัจจุบันมากขึ้น

ดังนั้น ภายใต้เงื่อนไขโครงสร้างประชากร เศรษฐกิจ สภาพสังคม สภาพภูมิอากาศสิ่งแวดล้อม และปัจจัยการพัฒนาต่างๆ ที่เกี่ยวข้อง ส่งผลให้ประเทศไทยจำเป็นต้องมีการวางแผนการ พัฒนาที่รอบคอบ และครอบคลุม อย่างไรก็ตาม หลายประเด็นพัฒนาเป็นเรื่องที่ต้องใช้ระยะเวลาในการดำเนินงาน เพื่อให้เกิดการปรับตัวซึ่งจะต้องหยั่งรากลึกลงไปถึงการเปลี่ยนแปลงในเชิงโครงสร้างการขับเคลื่อนการพัฒนาให้ประเทศเจริญก้าวหน้าไปในอนาคต จึงจำเป็นต้องกำหนดวิสัยทัศน์ในระยะยาวที่ต้องบรรลุ พร้อมทั้งแนวยุทธศาสตร์หลักในด้านต่างๆ เพื่อเป็นกรอบในการขับเคลื่อนการพัฒนาอย่างบูรณาการบนพื้นฐานประชาธิปไตย ยุทธศาสตร์หลักจะเน้นเป้าหมายใหญ่ในการขับเคลื่อนประเทศ และถ่ายทอดไปสู่แผนในระดับอื่น ๆ เพื่อนำไปสู่การปฏิบัติทั้งในระดับยุทธศาสตร์ ภารกิจและพื้นที่ ซึ่งรวมถึงพื้นที่พิเศษต่างๆ อาทิ เขตเศรษฐกิจพิเศษชายแดน เขตพัฒนาพิเศษภาคตะวันออก เพื่อให้การพัฒนาประเทศสามารถดำเนินการได้อย่างมั่นคง มั่งคั่ง และ ยั่งยืน

### ๓. วิสัยทัศน์ประเทศไทย

"ประเทศไทยมีความมั่นคง มั่งคั่ง ยั่งยืน เป็นประเทศพัฒนาแล้ว ด้วยการพัฒนาตามหลักปรัชญาเศรษฐกิจพอเพียง" หรือเป็นคติพจน์ประจำชาติว่า "มั่นคง มั่งคั่ง ยั่งยืน" เพื่อสนองตอบต่อผลประโยชน์แห่งชาติอันได้แก่ การมีเอกราชอธิปไตย การดำรงอยู่อย่างมั่นคง และยั่งยืนของสถาบันหลักของชาติและประชาชนจากภัยคุกคามทุกรูปแบบ การอยู่ร่วมกันในชาติอย่างสันติสุขเป็นปึกแผ่น มีความมั่นคงทางสังคมท่ามกลางพหุสังคมและการมีเกียรติและศักดิ์ศรีของความเป็นมนุษย์ความเจริญเติบโตของชาติ ความเป็นธรรมและความอยู่ดีมีสุขของประชาชน ความยั่งยืนของฐานทรัพยากรธรรมชาติสิ่งแวดล้อม ความมั่นคงทางพลังงานและอาหาร ความสามารถในการรักษาผลประโยชน์ของชาติภายใต้การเปลี่ยนแปลงของสภาวะแวดล้อมระหว่างประเทศ และการอยู่ร่วมกันอย่างสันติประสานสอดคล้องกันด้านความมั่นคงในประชาคมอาเซียนและประชาคมโลกอย่างมีเกียรติและศักดิ์ศรี

**ความมั่นคง** หมายถึง การมีความมั่นคงปลอดภัยจากภัยและการเปลี่ยนแปลงทั้งภายในประเทศและภายนอกประเทศในทุกระดับ ทั้งระดับประเทศ สังคม ชุมชน ครัวเรือน และปัจเจกบุคคล และมีความมั่นคงในทุกมิติ ทั้งมิติทางการทหาร เศรษฐกิจ สังคม สิ่งแวดล้อม และการเมือง เช่น ประเทศมีความมั่นคงในเอกราชและอธิปไตย มีการปกครองระบอบประชาธิปไตยอันมีพระมหากษัตริย์ทรงเป็นประมุข สถาบันชาติ ศาสนา พระมหากษัตริย์ มีความเข้มแข็งเป็นศูนย์กลางและเป็นที่ยึดเหนี่ยวจิตใจของประชาชน มีระบบการเมืองที่มั่นคงเป็นกลไก ที่นำไปสู่การบริหารประเทศที่ต่อเนื่องและโปร่งใสตามหลักธรรมาภิบาล สังคมมีความปรองดองและความสามัคคี สามารถผนึกกำลังเพื่อพัฒนาประเทศ ชุมชนมีความเข้มแข็งครอบครัวมีความอบอุ่น ประชาชนมีความมั่นคงในชีวิต มีงานและรายได้ที่มั่นคงพอเพียงกับการดำรงชีวิต มี

การออมสำหรับวัยเกษียณ ความมั่นคงของอาหาร พลังงาน และน้ำ มีที่อยู่อาศัยและความปลอดภัยในชีวิตทรัพย์สิน

**ความมั่นคง** หมายถึง ประเทศไทยมีการขยายตัวของเศรษฐกิจอย่างต่อเนื่องและมีความยั่งยืนจนเข้าสู่กลุ่มประเทศรายได้สูง ความเหลื่อมล้ำของการพัฒนาลดลง ประชากรมีความอยู่ดีมีสุขได้รับผลประโยชน์จากการพัฒนาอย่างเท่าเทียมกันมากขึ้น และมีการพัฒนาอย่างทั่วถึงทุกภาคส่วนมีคุณภาพชีวิตตามมาตรฐานขององค์การสหประชาชาติไม่มีประชาชนที่อยู่ในภาวะความยากจนเศรษฐกิจในประเทศไทยมีความเข้มแข็ง ขณะเดียวกันต้องมีความสามารถในการแข่งขันกับประเทศต่างๆ ทั้งในตลาดโลกและตลาดภายในประเทศเพื่อให้สามารถสร้างรายได้ทั้งจากภายในและภายนอกประเทศตลอดจนมีการสร้างฐานเศรษฐกิจและสังคมแห่งอนาคตเพื่อให้สอดคล้องกับบริบทการพัฒนาที่เปลี่ยนแปลงไป และประเทศไทยมีบทบาทที่สำคัญในเวทีโลก และมีความสัมพันธ์ทางเศรษฐกิจและการค้าอย่างแน่นแฟ้นกับประเทศในภูมิภาคเอเชีย เป็นจุดสำคัญของการเชื่อมโยงในภูมิภาค ทั้งการคมนาคมขนส่ง การผลิต การค้า การลงทุน และการทำธุรกิจ เพื่อให้เป็นพลังในการพัฒนา นอกจากนี้ยังมีความสมบูรณ์ในทุนที่สามารถสร้างการพัฒนาต่อเนื่องไปได้ ได้แก่ ทุนมนุษย์ ทุนทางปัญญา ทุนทางการเงิน ทุนที่เป็นเครื่องมือเครื่องจักร ทุนทางสังคม และทุนทรัพยากรธรรมชาติและสิ่งแวดล้อม

**ความยั่งยืน** หมายถึง การพัฒนาที่สามารถสร้างความเจริญ รายได้ และคุณภาพชีวิตของประชาชนให้เพิ่มขึ้นอย่างต่อเนื่อง ซึ่งเป็นการเจริญเติบโตของเศรษฐกิจที่อยู่บนหลักการใช้ การรักษาและการฟื้นฟูฐานทรัพยากรธรรมชาติอย่างยั่งยืน ไม่ใช่ทรัพยากรธรรมชาติจนเกินพอดี ไม่สร้างมลภาวะต่อสิ่งแวดล้อมจนเกินความสามารถในการรองรับและเยียวยาของระบบนิเวศ การผลิตและการบริโภคเป็นมิตรกับสิ่งแวดล้อม และสอดคล้องกับเป้าหมายการพัฒนาที่ยั่งยืน ทรัพยากรธรรมชาติมีความอุดมสมบูรณ์มากขึ้นและสิ่งแวดล้อมมีคุณภาพดีขึ้น คนมีความรับผิดชอบต่อสังคมมีความเอื้ออาทร เสียสละเพื่อผลประโยชน์ส่วนรวม รัฐบาลมีนโยบายที่มุ่งประโยชน์ส่วนรวมอย่างยั่งยืนและให้ความสำคัญกับการมีส่วนร่วมของประชาชน และทุกภาคส่วนในสังคมยึดถือและปฏิบัติตามหลักปรัชญาของเศรษฐกิจพอเพียงเพื่อการพัฒนาอย่างสมดุล มีเสถียรภาพ และยั่งยืน

โดยมีเป้าหมายการพัฒนาประเทศ คือ "**ประเทศชาติมั่นคง ประชาชนมีความสุข เศรษฐกิจพัฒนาอย่างต่อเนื่อง สังคมเป็นธรรม ฐานทรัพยากรธรรมชาติยั่งยืน**" โดยยกระดับศักยภาพของประเทศในหลากหลายมิติพัฒนาคนในทุกมิติและในทุกช่วงวัยให้เป็นคนดีเก่ง และมีคุณภาพ สร้างโอกาสและความเสมอภาคทางสังคม สร้างการเติบโตบนคุณภาพชีวิตที่เป็นมิตรกับสิ่งแวดล้อม และมีภาครัฐของประชาชนเพื่อประชาชนและประโยชน์ส่วนรวม โดยการประเมินผลการพัฒนาตามยุทธศาสตร์ชาติ ประกอบด้วย

- ๑) ความอยู่ดีมีสุขของคนไทยและสังคมไทย
  - ๒) ชีตความสามารถในการแข่งขัน การพัฒนาเศรษฐกิจ และการกระจายรายได้
  - ๓) การพัฒนาทรัพยากรมนุษย์ของประเทศ
  - ๔) ความเท่าเทียมและความเสมอภาคของสังคม
  - ๕) ความหลากหลายทางชีวภาพ คุณภาพสิ่งแวดล้อม และความยั่งยืนของทรัพยากรธรรมชาติ
- ๖) ประสิทธิภาพการบริหารจัดการและการเข้าถึงการให้บริการของภาครัฐ

## ๔. ประเด็นยุทธศาสตร์ชาติ

การพัฒนาประเทศในช่วงระยะเวลาของยุทธศาสตร์ชาติจะมุ่งเน้นการสร้างสมดุลระหว่างการพัฒนาความมั่นคง เศรษฐกิจ สังคม และสิ่งแวดล้อม โดยการมีส่วนร่วมของทุกภาคส่วนในรูปแบบ “ประชารัฐ” โดยประกอบด้วย ๖ ยุทธศาสตร์ ได้แก่ ยุทธศาสตร์ชาติด้านความมั่นคง ยุทธศาสตร์ชาติด้านการสร้างความสามารถในการแข่งขัน ยุทธศาสตร์ชาติด้านการพัฒนาและเสริมสร้างศักยภาพทรัพยากรมนุษย์ ยุทธศาสตร์ชาติด้านการสร้างโอกาสและความเสมอภาคทางสังคม ยุทธศาสตร์ชาติด้านการสร้างการเติบโตบนคุณภาพชีวิตที่เป็นมิตรกับสิ่งแวดล้อม และยุทธศาสตร์ชาติด้านการปรับสมดุล และพัฒนาระบบบริหารจัดการภาครัฐ โดยแต่ละยุทธศาสตร์มีเป้าหมายและประเด็นการพัฒนา ดังนี้

**๔.๑ ยุทธศาสตร์ชาติด้านความมั่นคง** มีเป้าหมายการพัฒนาที่สำคัญ คือ ประเทศชาติมีความมั่นคง ประชาชนมีความสุข เน้นการบริหารจัดการสภาวะแวดล้อมของประเทศให้มีความมั่นคง ปลอดภัยเอกราช อธิปไตย และมีความสงบเรียบร้อยในทุกระดับ ตั้งแต่ระดับชาติสังคม ชุมชน มุ่งเน้นการพัฒนาคน เครื่องเทคโนโลยีและระบบฐานข้อมูลขนาดใหญ่ให้มีความพร้อมสามารถรับมือกับภัยคุกคาม และภัยพิบัติได้ทุกรูปแบบ และทุกระดับความรุนแรงควบคู่ไปกับการป้องกันและแก้ไขปัญหา ด้านความมั่นคงที่มีอยู่ในปัจจุบันและที่อาจจะเกิดขึ้นในอนาคตใช้กลไกกลไกแก้ไขปัญหาแบบบูรณาการ ทั้งกับส่วนราชการ ภาคเอกชน ประชาสังคมและองค์กรที่ไม่ใช่รัฐ รวมถึงประเทศเพื่อนบ้านและมิตรประเทศทั่วโลกบนพื้นฐานของหลักธรรมาภิบาล เพื่อเอื้ออำนวยประโยชน์ต่อการดำเนินการของยุทธศาสตร์ชาติด้านอื่น ๆ ให้สามารถขับเคลื่อนไปได้ตามทิศทางและเป้าหมายที่กำหนด แยกเป็นประเด็นได้ดังนี้

- (๑) การรักษาความสงบภายในประเทศ
- (๒) การป้องกันและแก้ไขปัญหาที่มีผลกระทบต่อความมั่นคง
- (๓) การพัฒนาศักยภาพของประเทศให้พร้อมเผชิญภัยคุกคามที่กระทบต่อความมั่นคงของชาติ
- (๔) การบูรณาการความร่วมมือคน ความมั่นคงกับอาเซียนและนานาชาติ รวมถึง องค์กรภาครัฐและที่มีไม่ภาครัฐ
- (๕) การพัฒนากลไกการบริหารจัดการความมั่นคงแบบองค์รวม

**๔.๒ ยุทธศาสตร์ชาติด้านการสร้างความสามารถในการแข่งขัน** มีเป้าหมายพัฒนาที่มุ่งเน้นการยกระดับศักยภาพของประเทศในหลากหลายมิติบนพื้นฐานแนวคิด ๓ ประการ ได้แก่ (๑) “ต่อยอดอดีต” โดยมองกลับไปที่รากเหง้าทางเศรษฐกิจอัตลักษณ์วัฒนธรรม ประเพณีวิถีชีวิต และจุดเด่นทางทรัพยากรธรรมชาติที่หลากหลายรวมทั้งความได้เปรียบเชิงเปรียบเทียบของประเทศในด้านอื่นๆ นำมาประยุกต์ผสมผสานกับเทคโนโลยีและนวัตกรรมเพื่อให้สอดคล้องกับบริบท เศรษฐกิจและสังคมโลกสมัยใหม่ (๒) “ปรับปัจจุบัน” เพื่อปูทางสู่อนาคตผ่านการพัฒนาโครงสร้างพื้นฐานของประเทศในมิติต่าง ๆ ทั้งโครงข่ายระบบคมนาคมขนส่ง โครงสร้างพื้นฐาน วิทยาศาสตร์เทคโนโลยีและดิจิทัล และการปรับสภาพแวดล้อมเอื้อต่อการพัฒนาอุตสาหกรรมและบริการอนาคต และ(๓) “สร้างคุณค่าใหม่ในอนาคต” ด้วยการเพิ่มศักยภาพของผู้ประกอบการ พัฒนาคอร์ปใหม่ รวมถึงปรับรูปแบบธุรกิจเพื่อตอบสนองต่อความต้องการของตลาด ผสมผสานกับยุทธศาสตร์ที่รองรับอนาคตบนพื้นฐานของการต่อยอดอดีตและปรับปัจจุบัน พร้อมทั้งส่งเสริมและสนับสนุนจากภาครัฐให้ประเทศไทยสามารถสร้างพื้นฐานรายได้และการจ้างงานใหม่ ขยายโอกาสทางการค้าและการลงทุนในเวทีโลก ควบคู่ไปกับการยกระดับรายได้และการกินดีอยู่ดีรวมถึงการเพิ่มขึ้นของคนชั้นกลางและลดความเหลื่อมล้ำของคนในประเทศได้ในคราวเดียวกัน แยกเป็นประเด็นได้ดังนี้

- (๑) การเกษตรสร้างมูลค่า
- (๒) อุตสาหกรรมและบริการแห่งอนาคต

- (๓) สร้างความหลากหลายด้านการท่องเที่ยว
- (๔) โครงสร้างพื้นฐาน เชื่อมไทย เชื่อมโลก
- (๕) พัฒนาเศรษฐกิจบนพื้นฐานผู้ประกอบการยุคใหม่

**๔.๓ ยุทธศาสตร์ชาติด้านการพัฒนาและเสริมสร้างศักยภาพทรัพยากรมนุษย์** มีเป้าหมายการพัฒนาที่สำคัญเพื่อพัฒนาคนในทุกมิติและในทุกช่วงวัยให้เป็นคนดีคนเก่งและมีคุณภาพโดยคนไทยมีความพร้อมทั้งกายใจ สติปัญญา มีพัฒนาการที่รอบด้านและมีสุขภาวะที่ดีในทุกช่วงวัย มีจิตสาธารณะ รับผิดชอบต่อสังคมและผู้อื่น มัธยัสถ์อดออม โอบอ้อมอารีมีวินัย รักษาศีลธรรมและเป็นพลเมืองที่ดีของชาติ มีหลักคิดที่ถูกต้อง มีทักษะที่จำเป็นในศตวรรษที่ ๒๑ มีทักษะสื่อสารภาษาอังกฤษและภาษาที่สาม และอนุรักษ์ภาษาท้องถิ่น มีนิสัยรักการเรียนรู้และการพัฒนาตนเองอย่างต่อเนื่องตลอดชีวิต สู่การเป็นคนไทยมีทักษะสูงเป็นนวัตกรรม นักคิด ผู้ประกอบการ เกษตรกรยุคใหม่ และอื่นๆ โดยมีสัมมาชีพตามความถนัดของตนเอง แยกเป็นประเด็นได้ดังนี้

- (๑) การปรับเปลี่ยนค่านิยมและวัฒนธรรม
- (๒) การพัฒนาศักยภาพคนตลอดช่วงชีวิต
- (๓) ปฏิรูปกระบวนการเรียนรู้ที่ตอบสนองต่อการเปลี่ยนแปลงในศตวรรษที่ ๒๑
- (๔) การตระหนักถึงพหุปัญญาของมนุษย์ที่หลากหลาย
- (๕) การเสริมสร้างให้คนไทยมีสุขภาวะที่ดี
- (๖) การสร้างสภาพแวดล้อมที่เอื้อต่อการพัฒนาและเสริมสร้างศักยภาพทรัพยากรมนุษย์
- (๗) การเสริมสร้างศักยภาพการกีฬาในการสร้างคุณค่าทางสังคมและพัฒนาประเทศ

**๔.๔ ยุทธศาสตร์ชาติด้านการสร้างโอกาสและความเสมอภาคทางสังคม** มีเป้าหมายการพัฒนาที่ให้ความสำคัญกับการดึงเอาพลังของภาคส่วนต่าง ๆ ทั้งภาคเอกชน ประชาสังคม ชุมชน ท้องถิ่น มาร่วมขับเคลื่อนโดยการสนับสนุนการรวมตัวของประชาชนในการร่วมคิด ร่วมทำ เพื่อส่วนรวมการกระจายอำนาจและความรับผิดชอบไปสู่กลไกบริหารราชการแผ่นดินในระดับท้องถิ่น การเสริมสร้างความเข้มแข็งของชุมชนในการจัดการตนเอง และการเตรียมความพร้อมของประชากรไทย ทั้งในมิติสุขภาพ เศรษฐกิจ สังคม และสภาพแวดล้อมให้เป็นประชากรที่มีคุณภาพสามารถพึ่งตนเอง และทำประโยชน์แก่ครอบครัว ชุมชน และสังคมให้นานที่สุด โดยรัฐให้หลักประกันการเข้าถึงบริการและสวัสดิการที่มีคุณภาพอย่างเป็นธรรมและทั่วถึง แยกเป็นประเด็นได้ดังนี้

- (๑) การลดความเหลื่อมล้ำ สร้างความเป็นธรรมในทุกมิติ
- (๒) การกระจายศูนย์กลางความเจริญทางเศรษฐกิจ สังคม และเทคโนโลยี
- (๓) การเสริมสร้างพลังทางสังคม
- (๔) การเพิ่มขีดความสามารถของชุมชนท้องถิ่นในการพัฒนา การพึ่งตนเองและการจัดการตนเอง

**๔.๕ ยุทธศาสตร์ชาติด้านการสร้างการเติบโตบนคุณภาพชีวิตที่เป็นมิตรกับสิ่งแวดล้อม** มีเป้าหมายการพัฒนาที่สำคัญเพื่อนำไปสู่การบรรลุเป้าหมายการพัฒนาที่ยั่งยืนในทุกมิติ ทั้งด้านสังคม เศรษฐกิจ สิ่งแวดล้อม ธรรมชาติ และความเป็นหุ้นส่วนความร่วมมือระหว่างกัน ทั้งภายในและภายนอกประเทศอย่างบูรณาการ ใช้พื้นที่เป็นตัวตั้งในการกำหนดกลยุทธ์และแผนงาน และการให้ทุกฝ่ายที่เกี่ยวข้องได้เข้ามามีส่วนร่วมในแบบทางตรงให้มากที่สุดเท่าที่จะเป็นไปได้โดยเป็นการดำเนินการบนพื้นฐานการเติบโตร่วมกันไม่ว่าจะเป็นทางเศรษฐกิจ สิ่งแวดล้อม และคุณภาพชีวิต โดยให้ความสำคัญกับการสร้างสมดุลทั้ง ๓ ด้าน อันจะนำไปสู่ความยั่งยืนเพื่อคนรุ่นต่อไปอย่างแท้จริง แยกเป็นประเด็นได้ดังนี้

- (๑) สร้างการเติบโตอย่างยั่งยืนบนสังคมเศรษฐกิจสีเขียว
- (๒) สร้างการเติบโตอย่างยั่งยืนบนสังคมเศรษฐกิจภาคทะเล

(๓) สร้างการเติบโตอย่างยั่งยืนบนสังคมที่เป็นมิตรต่อสภาพภูมิอากาศ

(๔) พัฒนาพื้นที่เมือง ชนบท เกษตรกรรมและอุตสาหกรรมเชิงนิเวศ มุ่งเน้นความเป็นเมืองที่เติบโตอย่างต่อเนื่อง

(๕) พัฒนาความมั่นคงน้ำ พลังงาน และเกษตรที่เป็นมิตรต่อสิ่งแวดล้อม

(๖) ยกระดับกระบวนการทัศน์เพื่อกำหนดอนาคตประเทศ

**๔.๖ ยุทธศาสตร์ชาติด้านการปรับสมดุลและพัฒนาระบบการบริหารจัดการภาครัฐ** มีเป้าหมายการพัฒนาที่สำคัญเพื่อปรับเปลี่ยนภาครัฐที่ยึดหลัก “ภาครัฐของประชาชนเพื่อประชาชน” โดยภาครัฐต้องมีขนาดที่เหมาะสมกับบทบาทภารกิจ แยกแยะบทบาทหน่วยงานของรัฐที่ทำหน้าที่ในการกำกับหรือในการให้บริการในระบบเศรษฐกิจที่มีการแข่งขัน มีสมรรถนะสูง ยึดหลักธรรมาภิบาล ปรับวัฒนธรรมการทำงานให้มุ่งผลสัมฤทธิ์และผลประโยชน์ส่วนรวม มีความทันสมัยและพร้อมที่จะปรับตัวให้ทันต่อการเปลี่ยนแปลงของโลกอยู่ตลอดเวลา โดยเฉพาะอย่างยิ่งการนำนวัตกรรม เทคโนโลยีข้อมูลขนาดใหญ่ ระบบการทำงานที่เป็นการนำดิจิทัลเข้ามาประยุกต์ใช้อย่างคุ้มค่า และปฏิบัติงานเทียบได้กับมาตรฐานสากล รวมทั้งมีลักษณะเปิดกว้างเชื่อมโยงถึงกันและเปิดโอกาสให้ทุกภาคส่วนในสังคมต้องร่วมกันปลูกฝังค่านิยม ความซื่อสัตย์สุจริต ความมัธยัสถ์และสร้างจิตสำนึกในการปฏิเสธไม่ยอมรับการทุจริตประพฤติมิชอบอย่างสิ้นเชิง นอกจากนี้กฎหมายต้องมีความชัดเจน มีเพียงเท่าที่จำเป็น มีความทันสมัย มีความเป็นสากล มีประสิทธิภาพ และนำไปสู่การลด ความเหลื่อมล้ำและเอื้อต่อการพัฒนา โดยกระบวนการยุติธรรมมีการบริหารที่มีประสิทธิภาพเป็นธรรม ไม่เลือกปฏิบัติและการอำนวยความสะดวกตามหลักนิติธรรม แยกเป็นประเด็นได้ดังนี้

(๑) ภาครัฐที่ยึดประชาชนเป็นศูนย์กลาง ตอบสนองความต้องการ และให้บริการอย่าง สะดวก รวดเร็ว โปร่งใส

(๒) ภาครัฐบริหารงานแบบบูรณาการโดยมียุทธศาสตร์ชาติเป็นเป้าหมายและเชื่อมโยง การพัฒนาในทุกระดับ ทุกประเด็น ทุกภารกิจ และทุกพื้นที่

(๓) ภาครัฐมีขนาดเล็กลง เหมาะสมกับภารกิจ ส่งเสริมให้ประชาชนและทุกภาคส่วนร่วมในการพัฒนาประเทศ

(๔) ภาครัฐมีความทันสมัย

(๕) บุคลากรภาครัฐเป็นคนดีและเก่ง ยึดหลักคุณธรรม จริยธรรม มีจิตสำนึกมีความสามารถสูง มุ่งมั่น และเป็นมืออาชีพ

(๖) ภาครัฐมีความโปร่งใส ปลอดการทุจริตและประพฤติมิชอบ

(๗) กฎหมายมีความสอดคล้องเหมาะสมกับบริบทต่าง ๆ และมีเท่าที่จำเป็น

(๘) กระบวนการยุติธรรมเคารพสิทธิมนุษยชนและปฏิบัติต่อประชาชนโดยเสมอภาค

## ๒) แผนพัฒนาเศรษฐกิจและสังคมแห่งชาติ (ฉบับปัจจุบัน)

แผนพัฒนาเศรษฐกิจและสังคมแห่งชาติ ฉบับที่ ๑๓ (พ.ศ. ๒๕๖๖-๒๕๗๐) ประกาศในราชกิจจานุเบกษา เล่ม ๑๓๙ ตอนพิเศษ ๒๕๘ ง เมื่อวันที่ ๑ พฤศจิกายน ๒๕๖๕ ซึ่งเป็นแผนพัฒนาฯ ที่ภาคีทุกภาคส่วนในสังคมไทยทุกระดับได้มีส่วนร่วมดำเนินการ เพื่อใช้เป็นแผนยุทธศาสตร์การพัฒนาเศรษฐกิจและสังคมของประเทศ ซึ่งได้กำหนดทิศทางการพัฒนาบนพื้นฐานของหลักการแนวคิดที่สำคัญ ๔ ประการ ได้แก่ ปรัชญาของเศรษฐกิจพอเพียง แนวคิด Resilience เป้าหมายการพัฒนาอย่างยั่งยืนของสหประชาชาติ (SDGs) และโมเดลเศรษฐกิจ BCG (Bio-Circular-Green Economy) เพื่อมุ่งสู่วิฤตประสงค์หลักของแผนพัฒนาฯ คือการ “พลิกโฉม” ประเทศไทย สู่ “สังคมก้าวหน้า เศรษฐกิจสร้างมูลค่าอย่างยั่งยืน”

ทั้งนี้การพัฒนาประเทศที่ต้องเผชิญในระยะต่อไปทั้งในเรื่อง การเปลี่ยนผ่านไปสู่ยุคดิจิทัล ความร่วมมือในการลดก๊าซเรือนกระจกในระดับนานาชาติ การเปลี่ยนแปลงโครงสร้างประชากรเป็นสังคมสูงวัย ความขัดแย้งระหว่างประเทศ ความเสี่ยงต่อความมั่นคงทางอาหารและพลังงาน โรคอุบัติใหม่และภัยโรคระบาด ท่ามกลางสถานการณ์ที่มีความไม่แน่นอนสูงดังกล่าว แผนพัฒนาฯ ฉบับที่ ๑๓ ซึ่งเป็นแผนระดับที่ ๒ ที่แปลงยุทธศาสตร์ชาติไปสู่การปฏิบัติและกำหนดทิศทางการพัฒนาประเทศในระยะ ๕ ปีข้างหน้า ตั้งแต่วันที่ ๑ ตุลาคม ๒๕๖๕ จนถึงวันที่ ๓๐ กันยายน ๒๕๗๐ เป็นการพัฒนาบนพื้นฐานของหลักการแนวคิดที่สำคัญ ๔ ประการ ได้แก่

### *ปรัชญาของเศรษฐกิจพอเพียง*

หลักปรัชญาของเศรษฐกิจพอเพียง โดยสืบสาน รักษา ต่อยอดการพัฒนาตามหลักปรัชญาของเศรษฐกิจพอเพียง ผ่านการกำหนดทิศทางการพัฒนาประเทศอย่างมีเหตุผล ความพอประมาณ ภูมิคุ้มกัน บนฐานของความรู้ คุณธรรม และความเพียร โดยคำนึงถึงความสอดคล้องกับสถานการณ์และเงื่อนไขระดับประเทศและระดับโลกทั้งในปัจจุบันและอนาคตอันใกล้ และศักยภาพของทุนทางเศรษฐกิจ ทุนทางสังคม และทุนทางทรัพยากรธรรมชาติและสิ่งแวดล้อมของประเทศ ให้มีความสำคัญกับการเสริมสร้างความสมดุลในมิติต่าง ๆ ทั้งความสมดุลระหว่างการพัฒนาความสามารถในการแข่งขันกับต่างประเทศกับความสามารถ ในการพึ่งตนเองได้อย่างมั่นคง ความสมดุลของการกระจายโอกาสเพื่อลดความเหลื่อมล้ำระหว่างกลุ่มคนและพื้นที่ และความสมดุลทางธรรมชาติเพื่อให้คนอยู่ร่วมกับทรัพยากรธรรมชาติและสิ่งแวดล้อมได้อย่างยั่งยืน รวมถึงการบริหารจัดการองคาพยพต่าง ๆ ของประเทศให้พร้อมรับกับความเสี่ยงที่เกิดจากการเปลี่ยนแปลง ทั้งภายนอกและภายในประเทศ นอกจากนี้ในการวางแผนและการขับเคลื่อนแผนไปสู่การปฏิบัติต้องอาศัยความรู้ทางวิชาการที่รอบด้านและพิจารณาด้วยความรอบคอบ ควบคู่กับการยึดถือผลประโยชน์ของประชาชนส่วนรวมเป็นที่ตั้ง และมุ่งมั่นผลักดันให้การพัฒนাবรรลุเป้าหมายที่ตั้งไว้

### *แนวคิด Resilience*

การสร้างความสามารถในการ “ล้มแล้ว ลุกไว” โดยมุ่งเน้นการพัฒนาใน ๓ ระดับ ประกอบด้วย ๑)การพร้อมรับ หรือ ระดับ “อูร์รอด” ในการแก้ไขข้อจำกัดหรือจุดอ่อนที่มีอยู่ ซึ่งเป็นผลให้ประชาชนประสบความยากลำบากในการดำรงชีวิต หรือทำให้ประเทศมีความเปราะบางต่อการเปลี่ยนแปลง จากภายนอกและภายใน รวมถึงการสร้างความพร้อมในทุกระดับในการรับมือกับสภาวะวิกฤติที่อาจเกิดขึ้น ให้สามารถฟื้นคืนสู่ภาวะปกติได้อย่างรวดเร็ว ๒)การปรับตัว หรือ ระดับ “พอเพียง” ในการปรับเปลี่ยนปัจจัยที่จำเป็นเพื่อเสริมสร้างความมั่นคงทางเศรษฐกิจ สังคมและสิ่งแวดล้อม ตั้งแต่ในระดับครอบครัว ชุมชน พื้นที่ และประเทศ รวมถึงปรับทิศทาง รูปแบบและแนวทางการพัฒนาให้สอดคล้องกับกระแสการเปลี่ยนแปลงของโลกยุคใหม่ และ ๓)การเปลี่ยนแปลงเพื่อพร้อมเติบโตอย่างยั่งยืน หรือ ระดับ “ยั่งยืน” ในการผลักดัน

ให้เกิดการเปลี่ยนแปลงเชิงโครงสร้างในมิติต่าง ๆ เพื่อเสริมสร้างความสามารถของบุคคลและสังคม ในการพัฒนาอย่างต่อเนื่อง รวมทั้งเพื่อสนับสนุนให้ประเทศสามารถเติบโตได้อย่างมีคุณภาพและยั่งยืน

เป้าหมายการพัฒนาอย่างยั่งยืนของสหประชาชาติ (SDGs)

เป้าหมายการพัฒนาอย่างยั่งยืนของสหประชาชาติ โดยกำหนดทิศทางการพัฒนาที่อยู่ บนพื้นฐานของแนวคิด “ไม่ทิ้งใครไว้ข้างหลัง” มุ่งเสริมสร้างคุณภาพชีวิตที่ดีให้กับประชาชนทุกกลุ่ม ทั้งในมิติของการมีปัจจัยที่จำเป็นสำหรับการดำรงชีวิตขั้นพื้นฐานที่เพียงพอ การมีสภาพแวดล้อมที่ดี การมีปัจจัย สนับสนุนให้ มีสุขภาพที่สมบูรณ์ทั้งทางร่างกายและจิตใจ การมีโอกาที่จะใช้ศักยภาพของตนในการสร้างความเป็นอยู่ที่ดี และการมุ่งส่งต่อทรัพยากรธรรมชาติและสิ่งแวดล้อมที่ดีไปยังคนรุ่นต่อไป

โมเดลเศรษฐกิจ BCG (Bio-Circular-Green Economy)

การพัฒนาเศรษฐกิจชีวภาพ เศรษฐกิจหมุนเวียน เศรษฐกิจสีเขียว โดยให้ความสำคัญกับ การประยุกต์ใช้องค์ความรู้ทางด้านวิทยาศาสตร์ เทคโนโลยีสมัยใหม่ และความคิดสร้างสรรค์ เพื่อสร้างมูลค่าเพิ่มทางเศรษฐกิจ ควบคู่กับการรักษาความสมดุลระหว่างการอนุรักษ์และการใช้ประโยชน์จากฐานทรัพยากรธรรมชาติและความหลากหลายทางชีวภาพ รวมถึงการปรับเปลี่ยนรูปแบบการผลิต การให้บริการ และการบริโภคเพื่อลดผลกระทบต่อสิ่งแวดล้อม

ดังนั้น เพื่อมุ่งสู่วัตถุประสงค์หลักของแผนพัฒนาฯ คือการ “พลิกโฉม” ประเทศไทย สู่ “สังคมก้าวหน้า เศรษฐกิจสร้างมูลค่าอย่างยั่งยืน” โดยมีเป้าหมายหลัก ๕ ประการ คือ

- (๑) การปรับโครงสร้างสู่เศรษฐกิจฐานนวัตกรรม
- (๒) การพัฒนาคนสำหรับโลกยุคใหม่
- (๓) มุ่งสู่สังคมแห่งโอกาสและเป็นธรรม
- (๔) เปลี่ยนผ่านการผลิตและการบริโภคไปสู่ความยั่งยืน
- (๕) สร้างความสามารถในการรับมือกับการเปลี่ยนแปลงและความเสี่ยงเพิ่มขึ้น

การพัฒนาประเทศในระยะ ๕ ปี ตามแผนพัฒนาฯ ฉบับที่ ๑๓ ให้สามารถก้าวข้ามความท้าทาย ที่เป็นอุปสรรคต่อการบรรลุเป้าหมายตามยุทธศาสตร์ชาติ จำเป็นจะต้องเร่งแก้ไขจุดอ่อนและข้อจำกัดของประเทศที่มีอยู่เดิม รวมทั้งเพิ่มศักยภาพในการรับมือกับความเสี่ยงสำคัญที่มาจาก การเปลี่ยนแปลงของบริบททั้งจากภายนอกและภายใน ตลอดจนการเสริมสร้างความสามารถในการสร้างสรรค์ ประโยชน์จากโอกาส ที่เกิดขึ้นได้อย่างเหมาะสมและทันท่วงทีด้วยเหตุนี้ การกำหนดทิศทางการพัฒนา ประเทศในระยะของแผนพัฒนาฯ ฉบับที่ ๑๓ จึงมีวัตถุประสงค์เพื่อพลิกโฉมประเทศไทยสู่ “สังคมก้าวหน้า เศรษฐกิจสร้างมูลค่า อย่างยั่งยืน” ซึ่งหมายถึงการสร้างการเปลี่ยนแปลงที่ครอบคลุมตั้งแต่ระดับโครงสร้าง นโยบาย และกลไก เพื่อมุ่งเสริมสร้างสังคมที่ก้าวหน้าทันพลวัตของโลก และเกื้อหนุนให้คนไทยมีโอกาสที่จะพัฒนาตนเองได้อย่างเต็มศักยภาพ พร้อมกับการยกระดับกิจกรรมการผลิตและการให้บริการให้สามารถ สร้างมูลค่าเพิ่มที่สูงขึ้น โดยอยู่บนพื้นฐานของความยั่งยืนทางสิ่งแวดล้อม เพื่อให้เป็นไปตามวัตถุประสงค์ข้างต้น แผนพัฒนาฯ ฉบับที่ ๑๓ จึงได้กำหนดเป้าหมายหลักของการพัฒนาจำนวน ๕ ประการ ประกอบด้วย

(๑) การปรับโครงสร้างภาคการผลิตและบริการสู่เศรษฐกิจฐานนวัตกรรม มุ่งยกระดับขีดความสามารถในการแข่งขันของภาคการผลิตและบริการสำคัญ ผ่านการผลักดันส่งเสริมการสร้างมูลค่าเพิ่ม โดยใช้นวัตกรรม เทคโนโลยี และความคิดสร้างสรรค์ ที่ตอบโจทย์พัฒนาการของสังคมยุคใหม่ และเป็นมิตร ต่อสิ่งแวดล้อม พร้อมทั้งให้ความสำคัญกับการเชื่อมโยงเศรษฐกิจท้องถิ่นและผู้ประกอบการรายย่อยกับห่วงโซ่ มูลค่าของภาคการผลิตและบริการเป้าหมาย รวมถึงพัฒนาระบบนิเวศที่ส่งเสริมการค้า การลงทุนและนวัตกรรม



(๒) การพัฒนาคนสำหรับโลกยุคใหม่ มุ่งพัฒนาให้คนไทยมีทักษะและคุณลักษณะที่เหมาะสมกับโลกยุคใหม่ ทั้งทักษะในด้านความรู้ ทักษะทางพฤติกรรม และคุณลักษณะตามบรรทัดฐานที่ดีของสังคม และเร่งรัดการเตรียมพร้อมกำลังคนให้มีคุณภาพสอดคล้องกับความต้องการของตลาดแรงงาน และเอื้อต่อการปรับโครงสร้างเศรษฐกิจไปสู่ภาคการผลิตและบริการเป้าหมายที่มีศักยภาพและผลิตภาพสูงขึ้น รวมทั้งให้ความสำคัญกับการสร้างหลักประกันและความคุ้มครองทางสังคมที่สามารถส่งเสริมความมั่นคงในชีวิต

(๓) การมุ่งสู่สังคมแห่งโอกาสและความเป็นธรรม มุ่งลดความเหลื่อมล้ำทางเศรษฐกิจและสังคม ทั้งในเชิงรายได้พื้นที่ ความมั่งคั่ง และการแข่งขันของภาคธุรกิจ ด้วยการสนับสนุนช่วยเหลือกลุ่มเปราะบาง และผู้ด้อยโอกาสให้มีโอกาสในการเลื่อนสถานะทางเศรษฐกิจและสังคม กระจายโอกาสทางเศรษฐกิจ และจัดให้มีบริการสาธารณะที่มีคุณภาพอย่างทั่วถึงและเท่าเทียมในทุกพื้นที่ พร้อมทั้งเพิ่มโอกาสในการแข่งขันของภาคธุรกิจให้เปิดกว้างและเป็นธรรม

(๔) การเปลี่ยนผ่านการผลิตและบริการไปสู่ความยั่งยืน มุ่งลดการก่อกมลพิษ ควบคู่ไปกับการผลักดันให้เกิดการใช้ทรัพยากรธรรมชาติอย่างมีประสิทธิภาพและสอดคล้องกับขีดความสามารถ ในการรองรับของระบบนิเวศ ตลอดจนลดปริมาณการปล่อยก๊าซเรือนกระจกเพื่อให้ประเทศไทยบรรลุเป้าหมายความเป็นกลางทางคาร์บอนภายในปี ๒๕๕๓ และบรรลุเป้าหมายการปล่อยก๊าซเรือนกระจกสุทธิเป็นศูนย์ภายในปี ๒๖๐๘

(๕) การเสริมสร้างความสามารถของประเทศในการรับมือกับการเปลี่ยนแปลงและความเสี่ยงภายใต้บริบทโลกใหม่ มุ่งสร้างความพร้อมในการรับมือและแสวงหาโอกาสจากการเป็นสังคมสูงวัย การเปลี่ยนแปลงสภาพภูมิอากาศ ภัยโรคระบาด และภัยคุกคามทางไซเบอร์ พัฒนาโครงสร้างพื้นฐานและกลไกทางสถาบันที่เอื้อต่อการเปลี่ยนแปลงสู่ดิจิทัล รวมทั้งปรับปรุงโครงสร้างและระบบการบริหารงานของภาครัฐให้สามารถตอบสนองต่อการเปลี่ยนแปลงของบริบททางเศรษฐกิจ สังคม และเทคโนโลยีได้อย่างทันเวลา มีประสิทธิภาพ และมีธรรมาภิบาล

เพื่อถ่ายทอดเป้าหมายหลักไปสู่ภาพของการขับเคลื่อนที่ชัดเจนในลักษณะของวาระการ พัฒนา ที่เอื้อให้เกิดการทำงานร่วมกันของหลายหน่วยงานและหลายภาคส่วนในการผลักดันการพัฒนาเรื่องใดเรื่องหนึ่งให้เกิดผลได้อย่างเป็นรูปธรรม แผนพัฒนาฯ ฉบับที่ ๑๓ จึงได้กำหนดหมุดหมายการพัฒนา จำนวน ๑๓ หมุดหมาย ซึ่งเป็นการบ่งบอกถึงสิ่งที่ประเทศไทยปรารถนาจะ “เป็น” หรือมุ่งหวังจะ “มี” เพื่อสะท้อนประเด็นการพัฒนาที่มีลำดับความสำคัญสูงต่อการพลิกโฉมประเทศไทยสู่ “สังคมก้าวหน้า เศรษฐกิจสร้างมูลค่าอย่างยั่งยืน” โดยหมุดหมายทั้ง ๑๓ ประการ แบ่งออกได้เป็น ๔ มิติ ดังนี้

#### มิติภาคการผลิตและบริการเป้าหมาย

##### **หมุดหมายที่ ๑** ไทยเป็นประเทศชั้นนำด้านสินค้าเกษตรและเกษตรแปรรูปมูลค่าสูง

##### เป้าหมายการพัฒนา

๑. มูลค่าเพิ่มของสินค้าเกษตรและเกษตรแปรรูปสูงขึ้น
๒. การพัฒนาโครงสร้างพื้นฐานและระบบบริหารจัดการ เพื่อคุณภาพ ความมั่นคงทางอาหาร และความยั่งยืนของภาคเกษตร
๓. การเพิ่มศักยภาพและบทบาทของผู้ประกอบการเกษตรในฐานะหุ้นส่วนเศรษฐกิจของห่วงโซ่อุปทานที่ได้รับส่วนแบ่งประโยชน์อย่างเหมาะสมและเป็นธรรม

##### กลยุทธ์การพัฒนา

๑. การประยุกต์ใช้เทคโนโลยีและนวัตกรรมแบบมุ่งเป้า เพื่อให้เกิดการยกระดับกระบวนการผลิต และ สร้างมูลค่าเพิ่ม

๒. การส่งเสริมการผลิตและการขยายตัวของตลาดสินค้าเกษตรและผลิตภัณฑ์เกษตรแปรรูป ที่มีมูลค่าเพิ่มสูง

๓. การขยายผลรูปแบบเกษตรยั่งยืนที่เป็นมิตรกับสิ่งแวดล้อมและมีมูลค่าเพิ่มสูงจากแบบอย่างความสำเร็จในประเทศ

๔. การพัฒนาระบบบริหารจัดการน้ำเพื่อการเกษตรให้มีความสมดุลระหว่างอุปสงค์และอุปทาน รวมทั้งการใช้น้ำซ้ำ

๕. การส่งเสริมให้เอกชนลงทุนพัฒนาตลาดกลางและตลาดออนไลน์สินค้าเกษตร รวมถึงสินค้ากลุ่มปศุสัตว์และประมง

๖. การสนับสนุนระบบประกันภัยและรับรองคุณภาพมาตรฐานสินค้าเกษตรและสินค้าเกษตรแปรรูปที่เกษตรกรเข้าถึงได้

๗. การพัฒนาประสิทธิภาพการบริหารจัดการฟาร์มและกิจกรรมหลังการเก็บเกี่ยว เพื่อลดต้นทุนและเพิ่มมูลค่าผลผลิตของเกษตรกร

๘. การส่งเสริมให้เกษตรกรมีที่ดินทำกินและรักษาพื้นที่เกษตรกรรมที่เหมาะสมไว้เป็นฐานการผลิตการเกษตร

๙. การพัฒนาฐานข้อมูลและคลังข้อมูลที่เกี่ยวข้องกับการเกษตร รวมทั้งผลักดันให้มีการใช้ข้อมูลอย่างมีประสิทธิภาพ

๑๐. การพัฒนาให้เกิดระบบการบริหารจัดการเพื่อความมั่นคงทางด้านอาหาร

๑๑. การยกระดับขีดความสามารถของเกษตรกรและสถาบันเกษตรกร

๑๒. การพัฒนาโลกเพื่อเชื่อมโยงภาคีต่าง ๆ ทั้งภาคเอกชน ส่วนราชการ กลุ่มเกษตรกร และนักวิชาการในพื้นที่ ในการเป็นหุ้นส่วนทางเศรษฐกิจในการพัฒนาภาคเกษตรตลอดห่วงโซ่อุปทาน

### **หมายเหตุที่ ๒** ไทยเป็นจุดหมายของการท่องเที่ยวที่เน้นคุณภาพและความยั่งยืน

#### **เป้าหมายการพัฒนา**

๑. การเปลี่ยนการท่องเที่ยวไทยเป็นการท่องเที่ยวคุณภาพสูงที่เชื่อมโยงกับอุตสาหกรรมและบริการที่มีศักยภาพอื่น

๒. การปรับโครงสร้างการท่องเที่ยวให้พึ่งพานักท่องเที่ยวในประเทศและมีการกระจายโอกาสทางเศรษฐกิจมากขึ้น

๓. การท่องเที่ยวไทยต้องมีการบริหารจัดการอย่างยั่งยืนในทุกมิติ

#### **กลยุทธ์การพัฒนา**

๑. การส่งเสริมการพัฒนากิจกรรม สินค้า และบริการการท่องเที่ยวมูลค่าเพิ่มสูง

๒. การส่งเสริมการพัฒนาและยกระดับการท่องเที่ยวที่มีศักยภาพรองรับนักท่องเที่ยวทั่วไป

๓. การยกระดับบริการและการบริหารจัดการการท่องเที่ยวให้ได้มาตรฐานเป็นที่ยอมรับของตลาดสากล

๔. การสนับสนุนการพัฒนาทักษะและศักยภาพของบุคลากรในภาคการท่องเที่ยว

๕. การปรับปรุงกฎหมาย/กฎระเบียบ และขั้นตอนที่ล่าสมัยและเป็นอุปสรรคต่อการทำธุรกิจ และการขอใบอนุญาตของผู้ประกอบการรายย่อย

๖. การพัฒนาระบบข้อมูลการท่องเที่ยวให้เป็นระบบการท่องเที่ยวอัจฉริยะ ที่นักท่องเที่ยวผู้ประกอบการ และภาครัฐ สามารถเข้าถึงและใช้ประโยชน์ได้ง่าย

### **หมายเหตุที่ ๓** ไทยเป็นฐานการผลิตยานยนต์ไฟฟ้าที่สำคัญของโลก

#### เป้าหมายการพัฒนา

๑. การสร้างอุปสงค์ของรถยนต์ไฟฟ้าประเภทต่าง ๆ เพื่อการใช้ในประเทศและส่งออก
๒. ผู้ประกอบการเดิมสามารถปรับตัวไปสู่การผลิตยานยนต์ไฟฟ้าและมีการลงทุนเทคโนโลยียานยนต์ไฟฟ้าที่สำคัญภายในประเทศ
๓. การสร้างความพร้อมของปัจจัยสนับสนุนอย่างเป็นระบบ

#### กลยุทธ์การพัฒนา

๑. การส่งเสริมให้ผู้ใช้นยนต์ในภาคส่วนต่าง ๆ ปรับเปลี่ยนมาใช้ยานยนต์ไฟฟ้าเพิ่มมากขึ้น
๒. การสนับสนุนให้เกิดการขยายตัวของตลาดส่งออกยานยนต์ไฟฟ้า
๓. การกำหนดเป้าหมาย/แผน และดำเนินการเปลี่ยนผ่านอุตสาหกรรมยานยนต์เดิมไปสู่ยานยนต์ไฟฟ้า อย่างเป็นระบบชัดเจนตลอดทั้งห่วงโซ่อุปทาน ในระยะ ๕ ปี
๔. การยกระดับขีดความสามารถของผู้ประกอบการไทยในการลงทุนผลิตยานยนต์ไฟฟ้า แบตเตอรี่ และชิ้นส่วนสำคัญ
๕. มาตรการสำหรับกลุ่มผู้ได้รับผลกระทบ
๖. การวิจัยพัฒนาเทคโนโลยีและนวัตกรรมที่เกี่ยวข้องกับยานยนต์ไฟฟ้าและยานยนต์ไร้คนขับ
๗. โครงสร้างพื้นฐานด้านพลังงานที่มีความพร้อมรองรับปริมาณการใช้งานยานยนต์ไฟฟ้า ในอนาคตได้อย่างเหมาะสมและเพียงพอ
๘. การปรับปรุงและจัดทำกฎระเบียบที่เกี่ยวข้องให้เอื้อกับการเติบโตของอุตสาหกรรมยานยนต์ไฟฟ้า และให้ความสำคัญกับการบูรณาการการทำงานร่วมกันระหว่างรัฐและเอกชน
๙. การผลิตและพัฒนาทักษะแรงงานให้สอดคล้องกับความต้องการของอุตสาหกรรมยานยนต์ไฟฟ้า
๑๐. มาตรฐานด้านคุณสมบัติและความปลอดภัย
๑๑. การสนับสนุนเงินทุนให้กับผู้ประกอบการที่ลงทุนในอุตสาหกรรมยานยนต์พลังงานสะอาด

### **หมายเหตุที่ ๔** ไทยเป็นศูนย์กลางทางการแพทย์และสุขภาพมูลค่าสูง

#### เป้าหมายการพัฒนา

๑. ไทยมีศักยภาพในการสร้างมูลค่าทางเศรษฐกิจจากสินค้าและบริการสุขภาพ
๒. องค์กรความรู้ด้านการแพทย์และสาธารณสุขมีศักยภาพ เอื้อต่อการสร้างมูลค่าเพิ่มในสินค้า และบริการทางสุขภาพ
๓. ประชาชนไทยได้รับความเป็นธรรมในการเข้าถึงบริการสุขภาพ
๔. ระบบบริหารจัดการภาวะฉุกเฉินด้านสุขภาพมีความพร้อมรองรับภัยคุกคามสุขภาพ

#### กลยุทธ์การพัฒนา

๑. การส่งเสริมบริการทางการแพทย์ที่มีศักยภาพในการสร้างมูลค่าทางเศรษฐกิจ
๒. การผลักดันให้ประเทศไทยเป็นศูนย์กลางบริการเพื่อส่งเสริมสุขภาพระดับโลก
๓. การสร้างมูลค่าเพิ่มให้อุตสาหกรรมทางการแพทย์และสุขภาพ
๔. การสร้างเสริมขีดความสามารถทางวิชาการด้านการศึกษา วิจัย และเทคโนโลยีทางการแพทย์
๕. การบริหารจัดการระบบบริการสุขภาพบนพื้นฐานความสมดุลทางเศรษฐกิจและสุขภาพของคนไทย
๖. การยกระดับศักยภาพระบบบริหารจัดการภาวะฉุกเฉินด้านสาธารณสุขเพื่อลดผลกระทบต่อบริการทางเศรษฐกิจและสุขภาพ

**หมายเหตุที่ ๕** ไทยเป็นประตูการค้าการลงทุนและยุทธศาสตร์ทางโลจิสติกส์ที่สำคัญของภูมิภาค  
เป้าหมายการพัฒนา

๑. ไทยเป็นประตูการค้าการลงทุนในภูมิภาค
๒. ไทยเป็นห่วงโซ่อุปทานของภูมิภาค
๓. ไทยเป็นประตูและทางเชื่อมโครงข่ายคมนาคมและโลจิสติกส์ของภูมิภาค

กลยุทธ์การพัฒนา

๑. การสร้างจุดยืนของไทยภายใต้บริบทโลกใหม่
๒. การพัฒนาโครงสร้างพื้นฐานและปัจจัยสนับสนุนเพื่อเป็นประตูการค้าการลงทุนและฐานเศรษฐกิจสำคัญของภูมิภาค
๓. การผลักดันการลงทุนเพื่อปรับโครงสร้างอุตสาหกรรมเป้าหมายสู่ไทยแลนด์ ๔.๐

**หมายเหตุที่ ๖** ไทยเป็นศูนย์กลางอุตสาหกรรมอิเล็กทรอนิกส์อัจฉริยะและอุตสาหกรรมดิจิทัลของ  
อาเซียน

เป้าหมายการพัฒนา

๑. เศรษฐกิจดิจิทัลภายในประเทศมีการขยายตัวเพิ่มขึ้น
๒. การส่งออกของอุตสาหกรรมอิเล็กทรอนิกส์อัจฉริยะของประเทศเพิ่มขึ้น
๓. อุตสาหกรรมดิจิทัลและอุตสาหกรรมอิเล็กทรอนิกส์อัจฉริยะของประเทศมีความเข้มแข็งขึ้น

กลยุทธ์การพัฒนา

๑. การขับเคลื่อนสังคมและเศรษฐกิจไทยด้วยดิจิทัล
๒. การพัฒนาต่อยอดฐานอุตสาหกรรมไฟฟ้าและอิเล็กทรอนิกส์
๓. อุตสาหกรรมดิจิทัลในประเทศที่สามารถแข่งขันได้
๔. การพัฒนาระบบนิเวศเพื่อสนับสนุนการพัฒนาอุตสาหกรรมอิเล็กทรอนิกส์อัจฉริยะ อุตสาหกรรม และบริการดิจิทัล

**มิติโอกาสและความเสมอภาคทางเศรษฐกิจและสังคม**

**หมายเหตุที่ ๗** ไทยมี SMEs ที่เข้มแข็งมีศักยภาพสูงและสามารถแข่งขันได้

เป้าหมายการพัฒนา

๑. วิสาหกิจขนาดกลางและขนาดย่อมมีสภาพแวดล้อมที่เอื้ออำนวยต่อการเติบโตและแข่งขันได้
๒. วิสาหกิจขนาดกลางและขนาดย่อม มีศักยภาพสูงในการดำเนินธุรกิจ สามารถยกระดับและปรับตัวเข้าสู่การแข่งขันใหม่
๓. วิสาหกิจขนาดกลางและขนาดย่อมสามารถเข้าถึงและได้รับการส่งเสริมอย่างมีประสิทธิภาพ จากภาครัฐ

กลยุทธ์การพัฒนา

๑. การพัฒนาระบบนิเวศให้เอื้ออำนวยต่อการทำธุรกิจและการยกระดับความสามารถในการแข่งขัน ของวิสาหกิจขนาดกลางและขนาดย่อม
๒. การพัฒนาแพลตฟอร์มเชื่อมโยงฐานข้อมูลวิสาหกิจขนาดกลางและขนาดย่อม และส่งเสริมให้วิสาหกิจขนาดกลางและขนาดย่อมเข้าสู่ระบบ
๓. จัดให้มีกลไกทางการเงินที่เหมาะสมกับลักษณะเฉพาะของวิสาหกิจขนาดกลางและขนาดย่อม เพื่อให้วิสาหกิจขนาดกลางและขนาดย่อมทุกกลุ่มสามารถเข้าถึงแหล่งทุนได้อย่างทั่วถึง

๔. การส่งเสริมการพัฒนาวิสาหกิจขนาดกลางและขนาดย่อม ให้เป็นผู้ประกอบการในยุคดิจิทัล
๕. การยกระดับประสิทธิภาพกระบวนการส่งเสริมวิสาหกิจขนาดกลางและขนาดย่อมของภาครัฐ
๖. การพัฒนาระบบนิเวศให้เอื้อต่อการสร้างธุรกิจสตาร์ทอัพ และผู้ประกอบการที่ขับเคลื่อนด้วยนวัตกรรม รวมทั้งให้เข้าถึงแหล่งเงินทุนที่เหมาะสม และเชื่อมโยงเข้าสู่เครือข่ายระดับโลก และยกระดับสู่ตลาดต่างประเทศ
๗. การส่งเสริมวิสาหกิจเพื่อสังคมให้มีศักยภาพการดำเนินการในเชิงธุรกิจ

#### **หมวดหมู่ที่ ๔** ไทยมีพื้นที่และเมืองอัจฉริยะที่น่าอยู่ปลอดภัยเติบโตได้อย่างยั่งยืน

##### เป้าหมายการพัฒนา

๑. การเจริญเติบโตทางเศรษฐกิจของภาคและการลงทุนในเขตเศรษฐกิจพิเศษขยายตัวเพิ่มขึ้น
๒. ความไม่เสมอภาคในการกระจายรายได้ของภาคลดลง
๓. การพัฒนาเมืองให้มีความน่าอยู่ อย่างยั่งยืน มีความพร้อมในการรับมือและปรับตัว ต่อการเปลี่ยนแปลงทุกรูปแบบ เพื่อให้ประชาชนทุกกลุ่มมีคุณภาพชีวิตที่ดีอย่างทั่วถึง

##### กลยุทธ์การพัฒนา

๑. การสร้างความเข้มแข็งเศรษฐกิจฐานราก
๒. การส่งเสริมกลไกความร่วมมือภาครัฐ เอกชน ประชาชน และประชาสังคมเพื่อการพัฒนาพื้นที่และเมือง
๓. การสร้างความพร้อมด้านโครงสร้างพื้นฐานโลจิสติกส์ และดิจิทัลรองรับพื้นที่เศรษฐกิจหลักและเมือง
๔. การเสริมสร้างความเข้มแข็งในการบริหารจัดการพื้นที่และเมือง

#### **หมวดหมู่ที่ ๕** ไทยมีความยากจนข้ามรุ่นลดลงและมีความคุ้มครองทางสังคมที่เพียงพอเหมาะสม

##### เป้าหมายการพัฒนา

๑. ครัวเรือนที่มีแนวโน้มกลายเป็นครัวเรือนยากจนข้ามรุ่น มีโอกาสในการเลื่อนสถานะทางเศรษฐกิจและสังคม จนสามารถหลุดพ้นจากความยากจนได้อย่างยั่งยืน
๒. คนทุกช่วงวัยได้รับความคุ้มครองทางสังคมที่เพียงพอต่อการดำรงชีวิต

##### กลยุทธ์การพัฒนา

๑. การแก้ปัญหาความยากจนข้ามรุ่นแบบมุ่งเป้าให้ครัวเรือนหลุดพ้นความยากจนอย่างยั่งยืน
๒. การสร้างโอกาสที่เสมอภาคแก่เด็กจากครัวเรือนยากจนข้ามรุ่น
๓. การยกระดับความคุ้มครองทางสังคมสำหรับคนทุกช่วงวัย
๔. การพัฒนาระบบความคุ้มครองทางสังคมให้มีประสิทธิภาพ
๕. การบูรณาการฐานข้อมูลเพื่อลดความยากจนข้ามรุ่นและจัดความคุ้มครองทางสังคม

#### **มิติความยั่งยืนของทรัพยากรธรรมชาติและสิ่งแวดล้อม**

#### **หมวดหมู่ที่ ๑๐** ไทยมีเศรษฐกิจหมุนเวียนและสังคมคาร์บอนต่ำ

##### เป้าหมายการพัฒนา

๑. การเพิ่มมูลค่าจากเศรษฐกิจหมุนเวียน และการใช้ทรัพยากรอย่างมีประสิทธิภาพ
๒. การอนุรักษ์ พื้นฟูและใช้ประโยชน์จากทรัพยากรธรรมชาติอย่างยั่งยืน
๓. การสร้างสังคมคาร์บอนต่ำและยั่งยืน

กลยุทธ์การพัฒนา

๑. การพัฒนาอุตสาหกรรมและบริการตามหลักเศรษฐกิจหมุนเวียนและสังคมคาร์บอนต่ำ
๒. การสร้างรายได้สุทธิให้ชุมชน ท้องถิ่นและเกษตรกรจากเศรษฐกิจหมุนเวียนและสังคมคาร์บอนต่ำ
๓. การฟื้นฟูทรัพยากรธรรมชาติและเพิ่มประสิทธิภาพการใช้ทรัพยากรอย่างชาญฉลาด บนหลักปรัชญาของเศรษฐกิจพอเพียง
๔. การพัฒนาเทคโนโลยี นวัตกรรมและกลไกสนับสนุนเศรษฐกิจหมุนเวียนและสังคมคาร์บอนต่ำ
๕. การปรับพฤติกรรมทางเศรษฐกิจและการดำรงชีพเข้าสู่วิถีชีวิตใหม่อย่างยั่งยืน

**หมวดหมู่ที่ ๑๑** ไทยสามารถลดความเสี่ยงและผลกระทบจากภัยธรรมชาติและการเปลี่ยนแปลงสภาพภูมิอากาศ

เป้าหมายการพัฒนา

๑. ความเสียหายและผลกระทบจากภัยธรรมชาติและการเปลี่ยนแปลงสภาพภูมิอากาศลดลง
๒. ความเสี่ยงจากภัยธรรมชาติและการเปลี่ยนแปลงสภาพภูมิอากาศลดลง
๓. สังคมไทยมีภูมิคุ้มกันจากภัยธรรมชาติและการเปลี่ยนแปลงสภาพภูมิอากาศ

กลยุทธ์การพัฒนา

๑. การป้องกันและลดผลกระทบจากภัยธรรมชาติและการเปลี่ยนแปลงสภาพภูมิอากาศในพื้นที่สำคัญ
๒. การพัฒนาและเพิ่มศักยภาพประชาชนและชุมชน ในการรับมือกับภัยธรรมชาติ และการเปลี่ยนแปลงสภาพภูมิอากาศ
๓. การใช้วิทยาศาสตร์และเทคโนโลยีในการบริหารจัดการความเสี่ยงจากภัยธรรมชาติ และการเปลี่ยนแปลงสภาพภูมิอากาศ
๔. การอนุรักษ์ฟื้นฟูทรัพยากรธรรมชาติระบบนิเวศเพื่อป้องกันและลดผลกระทบจากภัยธรรมชาติ และการเปลี่ยนแปลงสภาพภูมิอากาศ
๕. การส่งเสริมความร่วมมือกับต่างประเทศเพื่อบริหารจัดการ และลดความเสี่ยงจากภัยธรรมชาติ และการเปลี่ยนแปลงสภาพภูมิอากาศ

**มิติปัจจัยผลักดันการพลิกโฉมประเทศ**

**หมวดหมู่ที่ ๑๒** ไทยมีกำลังคนสมรรถนะสูงมุ่งเรียนรู้อย่างต่อเนื่องตบโจทย์การพัฒนาแห่งอนาคต

เป้าหมายการพัฒนา

๑. คนไทยได้รับการพัฒนาอย่างเต็มศักยภาพในทุกช่วงวัย มีสมรรถนะที่จำเป็นสำหรับ โลกยุคใหม่ มีคุณลักษณะตามบรรทัดฐานที่ดีของสังคม มีคุณธรรม จริยธรรม และมีภูมิคุ้มกันต่อการเปลี่ยนแปลงอย่างพลิกโฉมฉบับพลันของโลก สามารถดำรงชีวิตร่วมกันในสังคม ได้อย่างสงบสุข
๒. กำลังคนมีสมรรถนะสูง สอดคล้องกับความต้องการของภาคการผลิตเป้าหมาย และสามารถสร้างงานอนาคต
๓. ประชาชนทุกกลุ่มเข้าถึงการเรียนรู้ตลอดชีวิต

กลยุทธ์การพัฒนา

๑. คนไทยทุกช่วงวัยได้รับการพัฒนาในทุกมิติ
๒. การพัฒนากำลังคนสมรรถนะสูง
๓. ส่งเสริมการเรียนรู้ตลอดชีวิต

**หมายเหตุที่ ๑๓** ไทยมีภาครัฐที่ทันสมัยมีประสิทธิภาพและตอบโจทย์ประชาชน

เป้าหมายการพัฒนา

๑. การบริการภาครัฐ มีคุณภาพ เข้าถึงได้
๒. ภาครัฐที่มีขีดสมรรถนะสูง คล่องตัว

กลยุทธ์การพัฒนา

๑. การพัฒนาคุณภาพการให้บริการภาครัฐที่ตอบโจทย์ สะดวก และประหยัด
๒. การปรับเปลี่ยนการบริหารจัดการและโครงสร้างของภาครัฐให้ยืดหยุ่น เชื่อมโยง เปิดกว้าง และมีประสิทธิภาพเพื่อรองรับการเปลี่ยนแปลงที่เอื้อต่อการพัฒนาประเทศ
๓. การปรับเปลี่ยนภาครัฐเป็นรัฐบาลดิจิทัลที่ใช้ข้อมูลในการบริหารจัดการเพื่อการพัฒนาประเทศ
๔. การสร้างระบบบริหารภาครัฐที่ส่งเสริมการปรับเปลี่ยนและพัฒนาบุคลากร ให้มีทักษะที่จำเป็นในการให้บริการภาครัฐดิจิทัล และปรับปรุงกฎหมาย ระเบียบ มาตรการภาครัฐให้เอื้อต่อการพัฒนาประเทศ

### ๓) แผนพัฒนาภาค/แผนพัฒนากลุ่มจังหวัด/แผนพัฒนาจังหวัด

#### -แผนพัฒนาภาคตะวันออกเฉียงเหนือ

##### แนวคิดและทิศทางการพัฒนา

ภาคตะวันออกเฉียงเหนือมีปัญหาพื้นฐานด้านการขาดแคลนน้ำ ดินคุณภาพต่ำ ประสพอุทกภัยและภัยแล้งซ้ำซาก คนมีปัญหาทั้งในด้านความยากจน และมีปัญหาภาวะทุพโภชนาการ แต่มีความพร้อมด้านสถาบันการศึกษาและสถาบันวิจัย ดังนั้น การพัฒนาเศรษฐกิจและสังคมภาคตะวันออกเฉียงเหนือ ไปสู่ความ "มั่นคง มั่งคั่ง ยั่งยืน" จำเป็นจะต้องแก้ไขปัญหาด้านควบคู่ไปกับการพัฒนาการวิจัยเพื่อใช้ความรู้ เทคโนโลยี นวัตกรรม และความคิดสร้างสรรค์ในการเสริมสร้างความเข้มแข็งของเศรษฐกิจภายในภาคให้มีการเจริญเติบโตได้อย่างเต็มศักยภาพ พร้อมทั้งการแสวงหาโอกาสการนำความรู้ ทักษะ เทคโนโลยีและนวัตกรรมจากภายนอกมาช่วยขับเคลื่อน โดยการใช้ประโยชน์จากโครงการพัฒนาโครงสร้างพื้นฐานด้านคมนาคมขนส่งขนาดใหญ่ที่เชื่อมโยงภาคตะวันออกเฉียงเหนือกับ โครงข่ายระบบการคมนาคมขนส่งและพื้นที่เศรษฐกิจหลักของประเทศ รวมทั้งการใช้ประโยชน์จากการเชื่อมโยงและข้อตกลงกับประเทศเพื่อนบ้าน

เป้าหมายเชิงยุทธศาสตร์ : พัฒนาอีสานสู่มิติใหม่ให้เป็น "ศูนย์กลางเศรษฐกิจ ของอนุภูมิภาค ลุ่มแม่น้ำโขง"

##### ยุทธศาสตร์การพัฒนา

**ยุทธศาสตร์ที่ ๑** บริหารจัดการน้ำให้เพียงพอต่อการพัฒนาเศรษฐกิจและคุณภาพอย่างยั่งยืน  
แนวทางการพัฒนา

๑) พัฒนาแหล่งน้ำเดิมและแหล่งน้ำธรรมชาติ เพื่อเพิ่มประสิทธิภาพการกักเก็บน้ำ โดยการปรับปรุงอ่างเก็บน้ำ หนอง ฝายและพื้นที่ชุ่มน้ำที่มีอยู่เดิม และพัฒนาแหล่งน้ำธรรมชาติให้สามารถเพิ่มปริมาณ การกักเก็บ รวมทั้งพัฒนาแหล่งน้ำใต้ดินตามความเหมาะสมของพื้นที่โดยไม่ให้เกิดผลกระทบจากดินเค็ม สร้างแหล่งกักเก็บ(แก้มลิง) อ่างเก็บน้ำ ฝาย และแหล่งน้ำขนาดเล็กในพื้นที่ที่เหมาะสมในพื้นที่ การเกษตร

๒) พัฒนาแหล่งน้ำใหม่ในพื้นที่ลุ่มน้ำเลย ชี มูล โดยศึกษา สำรวจ และจัดหาพื้นที่ เพื่อพัฒนาแหล่งน้ำ ตลอดจนการผันน้ำระหว่างลุ่มน้ำ แม่น้ำในภาคและระหว่างภาค

๓) พัฒนาระบบส่งและกระจายน้ำ เช่น ระบบสูบน้ำ อาคารบังคับน้ำ คลองส่งน้ำ เป็นต้น

๔) บริหารจัดการน้ำแบบบูรณาการ โดยดำเนินการในระดับลุ่มน้ำให้มีความสมดุลระหว่างการใช้น้ำทุกกิจกรรมกับปริมาณน้ำต้นทุน ส่งเสริมการมีส่วนร่วมของผู้เกี่ยวข้องทุกภาคส่วน และมีการจัดทำแผนบริหารจัดการน้ำทั้งในระยะเร่งด่วนและระยะยาวเพื่อป้องกันความเสียหายจากอุทกภัยและ ภัยแล้ง

**ยุทธศาสตร์ที่ ๒** แก้ปัญหาความยากจนและพัฒนาคุณภาพชีวิตผู้มีรายได้น้อยเพื่อลดความเหลื่อมล้ำทางสังคม

##### แนวทางการพัฒนา

๑) พัฒนาอาชีพและรายได้ของคนยากจน โดยสร้างโอกาสให้กลุ่มคนจนมีที่ดินทำกินของตนเอง ส่งเสริมการมีอาชีพ สนับสนุนปัจจัยการผลิตและแหล่งเงินทุนในการประกอบอาชีพ ยกกระดับฝีมือและอบรมให้ความรู้ เพื่อให้มีรายได้เสริมและเกิดความมั่นคงทางรายได้

๒) พัฒนาคุณภาพชีวิตและจัดสวัสดิการให้แก่ผู้สูงอายุ ผู้พิการ และผู้ด้อยโอกาส โดยเพิ่มสวัสดิการทางด้านสังคมให้กับกลุ่มผู้พิการ ผู้ด้อยโอกาส และผู้สูงอายุ ส่งเสริมการมีส่วนร่วมของชุมชน ในการดูแลผู้พิการและผู้สูงอายุ และสนับสนุนการออมเพื่อสร้างความมั่นคงในชั้นปลายชีวิต ยกกระดับ



สถานพยาบาล ชุมชนในพื้นที่ห่างไกลให้ได้มาตรฐาน และใช้ประโยชน์จากระบบสื่อสารทางอินเทอร์เน็ต เชื่อมโยงโรงพยาบาลขนาดใหญ่ให้สามารถดูแลผู้ป่วยและผู้สูงอายุ

๓) พัฒนาความรู้ ทักษะอาชีพ และการเรียนรู้ตลอดชีวิต โดยกระจายการบริการด้าน การศึกษาที่มีคุณภาพให้มีความเท่าเทียมระหว่างพื้นที่ เพื่อพัฒนาทักษะให้สามารถประกอบอาชีพและมี รายได้ตามศักยภาพของแต่ละบุคคล ปรับปรุงแหล่งเรียนรู้ในชุมชนและส่งเสริมให้มีระบบการจัดการความรู้ ภูมิปัญญาท้องถิ่น

๔) พัฒนาระบบการป้องกันและควบคุมโรคเฉพาะถิ่น แก้ปัญหาโรคพยาธิใบไม้ตับ ในพื้นที่ เสี่ยง อาทิ จังหวัดขอนแก่น สกลนคร ร้อยเอ็ด หนองบัวลำภู กาฬสินธุ์ อ่างทอง อุดรธานี นครพนม และยโสธร โดยส่งเสริมการเรียนรู้ในการป้องกันโรคพยาธิใบไม้ตับให้แก่ประชาชน ทั้งในชุมชน และเยาวชนในสถานศึกษา ปรับเปลี่ยนพฤติกรรมและค่านิยมในการบริโภคอาหารปรุงสุกจาก ปลา น้ำจืดมี เกล็ด กำจัดสิ่งปฏิกูลจากชุมชนบริเวณรอบแหล่งน้ำอย่างถูกหลักสุขาภิบาล สร้างเครือข่าย โรงพยาบาลใน การคัดกรอง เฝ้าระวัง วินิจฉัยและรักษาโรคพยาธิใบไม้ตับและผู้ป่วยมะเร็งท่อน้ำดีพร้อมทั้ง พัฒนาระบบ คัดกรองกลุ่มเสี่ยงและระบบฐานข้อมูลเพื่อติดตามการทำงาน

๕) พัฒนาโภชนาการแม่และเด็ก โดยส่งเสริมการบริโภคไอโอดีนและให้ความรู้แก่ พ่อแม่ หรือผู้ดูแลเด็ก ในด้านโภชนาการที่เหมาะสม ตั้งแต่เริ่มตั้งครรภ์ และวิธีการเลี้ยงดูเด็กที่เหมาะสม เพื่อ กระตุ้นพัฒนาการเด็กในช่วง ๐-๓ ปีแรก และยกระดับศูนย์พัฒนาเด็กเล็กในชุมชนและพื้นที่ห่างไกลให้ได้ มาตรฐานเพื่อเสริมสร้างศักยภาพเด็กก่อนวัยเรียน ให้มีพัฒนาการความพร้อมทั้งทักษะสมอง ร่างกาย และ สังคม

๖) อำนวยความยุติธรรม ลดความเหลื่อมล้ำ โดยยกระดับการให้ความช่วยเหลือ ผู้มีรายได้น้อยและผู้ด้อยโอกาสด้านกฎหมายและคดีความ บูรณาการการทำงานร่วมกันระหว่างหน่วยงานภาครัฐ และเครือข่ายภาคประชาชนในการแก้ไขข้อพิพาทในชุมชนโดยสันติวิธีและสร้างการรับรู้กฎหมายเพื่อสร้าง ภูมิคุ้มกันในการปกป้องตนเองไม่ให้ตกเป็นเหยื่อ

**ยุทธศาสตร์ที่ ๓** สร้างความเข้มแข็งของฐานเศรษฐกิจภายในควบคู่กับการแก้ปัญหา ทรัพยากรธรรมชาติและสิ่งแวดล้อม

#### *แนวทางการพัฒนา*

๑) พัฒนาอาชีพและรายได้ของเกษตรกร โดยสร้างความมั่นคงของเกษตรกรรายย่อย โดย ยึดหลักปรัชญาเศรษฐกิจพอเพียง เกษตรทฤษฎีใหม่ เกษตรทางเลือก เกษตรกรรมยั่งยืน และเกษตรแปลง ใหญ่ สนับสนุนการรวมกลุ่มเกษตรกร พัฒนาความเข้มแข็งขององค์กรและสถาบันเกษตรกรพัฒนา เครือข่าย วิสาหกิจชุมชนหรือสหกรณ์การเกษตร พัฒนาเกษตรกรรุ่นใหม่ให้เป็นมืออาชีพ สนับสนุนการ เข้าถึง แหล่งเงินทุนที่เป็นธรรม นำร่องในจังหวัดกาฬสินธุ์ นครพนม บุรีรัมย์ อ่างทอง อุดรธานี มุกดาหาร ยโสธร มหาสารคาม สกลนคร อุบลราชธานี อุดรธานี ศรีสะเกษ และหนองบัวลำภู

๒) พัฒนาพื้นที่ทุ่งกุลาร้องไห้ให้เป็นแหล่งผลิตข้าวหอมมะลิคุณภาพสูง ในพื้นที่จังหวัด ยโสธร สุรินทร์ ร้อยเอ็ด มหาสารคาม และศรีสะเกษ รวมทั้งพื้นที่ที่มีศักยภาพอื่นๆ โดยปรับกระบวนการ ผลิต ให้อยู่ภายใต้มาตรฐานเกษตรปลอดภัย พัฒนาห่วงโซ่เกษตรอินทรีย์ให้ครอบคลุมทุกขั้นตอนการผลิต พร้อมทั้งขยายพื้นที่เกษตรอินทรีย์ โดยส่งเสริมการผลิต การยกระดับราคาสินค้าเกษตรอินทรีย์ให้แตกต่าง จากสินค้าเกษตรที่ใช้สารเคมี และการพัฒนาระบบการรับรองมาตรฐานเกษตรอินทรีย์ การส่งเสริม กระบวนการตรวจ รับรองแบบมีส่วนร่วมในการตรวจสอบกันเองของสมาชิกกลุ่มผู้ผลิตและชุมชน รวมทั้ง การจัดทำโซนนิ่งระบบเกษตรอินทรีย์อย่างเป็นรูปธรรม โดยนำร่องในพื้นที่ที่มีความพร้อมและเหมาะสม และเชื่อมโยงไปสู่การท่องเที่ยวเชิงเกษตรหรือการท่องเที่ยววิถีไทยเพื่อขยายฐานรายได้ พร้อมทั้งจัดทำ

ฐานข้อมูลเกษตรอินทรีย์ เพื่อเป็นข้อมูลในการวางแผนการผลิตที่เหมาะสม สนับสนุนการวิจัยและพัฒนา นวัตกรรมใหม่ๆ ให้ตอบสนองตลาดสินค้าเพื่อสุขภาพและการส่งออก จัดตั้งกองทุนเกษตรอินทรีย์ ตลอดจน มาตรการส่งเสริมตลาดสีเขียวในชุมชนและท้องถิ่น ส่งเสริมเกษตรกรและกลุ่มเกษตรกรจำหน่ายสินค้าผ่าน ช่องทางพาณิชย์อิเล็กทรอนิกส์ (E-Commerce) ทั้งภายในประเทศและต่างประเทศ

๓) ส่งเสริมการปรับเปลี่ยนไปสู่สินค้าเกษตรชนิดใหม่ตามศักยภาพของพื้นที่ (Zoning) และ ความต้องการตลาด โดยส่งเสริมการปลูกพืชผัก ผลไม้ และไม้ดอก ในพื้นที่จังหวัดเลย หนองคาย บึงกาฬ นครพนม ศรีสะเกษ และอุบลราชธานี โดยสนับสนุนการปรับปรุงพัฒนาพันธุ์ การตรวจรับรองมาตรฐาน สินค้าเกษตร การประชาสัมพันธ์และการจัดตั้งตลาดกลาง รวมทั้งส่งเสริมการปลูกพืชสมุนไพรสำคัญที่เป็น สารตั้งต้น ในการแปรรูปผลิตสินค้าในพื้นที่นาร่องจังหวัดสกลนคร มหาสารคาม เลย และอุบลราชธานี ให้มี ปริมาณมากและมีคุณภาพตามระบบมาตรฐานการเกษตรตามความต้องการของตลาดทั้งในและ ต่างประเทศ และจัดทำฐานข้อมูล พื้นที่ปลูกพืชสมุนไพรเพื่อการบริหารจัดการ และส่งเสริมการเลี้ยงโคเนื้อ คุณภาพสูงในพื้นที่จังหวัดสกลนคร มุกดาหาร นครพนม นครราชสีมา สุรินทร์ ชัยภูมิ บุรีรัมย์และ อุบลราชธานี และโคนม ในพื้นที่จังหวัดนครราชสีมา ขอนแก่น โดยสนับสนุนการปรับปรุงพันธุ์ ส่งเสริมการ ปลูกแปลงหญ้าและปรับปรุงคุณภาพอาหารสัตว์ พัฒนาเทคโนโลยีการเลี้ยงและทักษะเกษตรกร รวมทั้งการ จัดระบบมาตรฐานโรงฆ่าสัตว์ให้ได้มาตรฐาน อุตสาหกรรม (GMP) และเพิ่มช่องทางการจำหน่ายและขยาย ตลาดไปสู่อาเซียน

๔) ส่งเสริมและพัฒนาเศรษฐกิจชีวภาพ (Bio Economy) ให้เป็นฐานรายได้ใหม่ที่สำคัญของ ภาค โดยมุ่งลงทุนสร้างเศรษฐกิจฐานของการวิจัยและนวัตกรรมระดับสูง ในลักษณะสหวิทยาการที่ใช้ ทรัพยากรฐานชีวภาพ (พืช สัตว์ จุลินทรีย์) รวมถึงวัสดุเหลือทิ้งทางการเกษตร ของเสียและน้ำเสียจาก โรงงานอุตสาหกรรม ฟาร์มปศุสัตว์ และชุมชน พัฒนาต่อยอดเป็นผลิตภัณฑ์ชีวภาพที่มีมูลค่าสูง ก่อให้เกิด ก้าวหน้าและนวัตกรรมในมิติใหม่ๆ ที่ส่งผลต่อการปฏิรูปภาคเกษตร อาหาร สาธารณสุขและการแพทย์ พลังงาน อุตสาหกรรมเคมี และภาคสังคม โดยพัฒนาให้นครราชสีมา ขอนแก่น อุบลราชธานี และสกลนคร เป็นศูนย์กลางอุตสาหกรรมเกษตรแปรรูปและอาหารแบบครบวงจร ส่งเสริมการแปรรูปสมุนไพรในพื้นที่ จังหวัดสกลนคร มหาสารคาม สุรินทร์ และอำนาจเจริญ โดยพัฒนาเทคโนโลยีการผลิตให้ได้มาตรฐาน GMP พัฒนาระบบรับรองผลิตภัณฑ์สมุนไพรและสร้างแบรนด์เพื่อเพิ่มความสามารถในการแข่งขันและส่งเสริม อุตสาหกรรมใหม่ และธุรกิจแนวใหม่ในพื้นที่กลุ่มจังหวัดภาคตะวันออกเฉียงเหนือตอนกลางและตอนล่าง ด้วยการพัฒนาต่อยอดจากวัตถุดิบและของเหลือทิ้งทางการเกษตร/อุตสาหกรรม และฐานความ หลากหลายทางชีวภาพไปสู่ ผลิตภัณฑ์มูลค่าสูง เช่น เอทานอล พลาสติกชีวภาพ (bio plastic) สารสกัดจาก พืช มูลค่าสูง เอนไซม์/อาหาร เสริมสุขภาพจากจุลินทรีย์ เป็นต้น รวมทั้งสร้างความมั่นคงทางพลังงานระดับ ชุมชน จากการนำวัตถุดิบในชุมชน ของเหลือทิ้งทางการเกษตร ขยะครัวเรือน มาผลิตเป็นพลังงานเพื่อใช้ ภายในครัวเรือนหรือชุมชน และส่งเสริมการใช้พลังงานหมุนเวียนในระดับชุมชน

๕) ส่งเสริมและสนับสนุนธุรกิจ SMEs ธุรกิจ Startup และวิสาหกิจชุมชน ผลิตสินค้า อุปโภคบริโภค ในพื้นที่เชื่อมโยงระเบียงเศรษฐกิจแนวตะวันออก-ตะวันตก ได้แก่จังหวัดชัยภูมิ ขอนแก่น กาฬสินธุ์ ร้อยเอ็ด มุกดาหาร เพื่อการส่งออกสู่ประเทศเพื่อนบ้าน โดยเน้นอุตสาหกรรมสีเขียวและการใช้ วัตถุดิบ ในพื้นที่ รวมทั้งสนับสนุนความรู้ด้านกฎ ระเบียบที่เกี่ยวข้อง ส่งเสริมการเข้าถึงแหล่งเงินทุนที่เป็น ธรรม การพัฒนาช่องทางการตลาดในต้นทุนที่ต่ำโดยใช้เทคโนโลยีสารสนเทศ เช่น e-Commerce, e-Marketing เป็นต้น

๖) ยกกระดับมาตรฐานสินค้ากลุ่มผ้าไหม ผ้าฝ้าย ผ้าอ้อมคราม และส่งเสริมพื้นที่ที่มี ศักยภาพ ให้ก้าวไปสู่การเป็นศูนย์กลางแฟชั่นในระดับภูมิภาค อาทิ กาฬสินธุ์ ขอนแก่น ชัยภูมิ นครราชสีมา สุรินทร์

และ สกลนคร เป็นต้น โดยส่งเสริมการพัฒนาคุณภาพสินค้า การออกแบบ และตราสัญลักษณ์ พัฒนาเทคโนโลยี และงานศึกษาวิจัยสร้างนวัตกรรมเพิ่มมูลค่า พร้อมทั้งพัฒนาและยกระดับผลิตภัณฑ์ชุมชนอื่นๆ ยกระดับผู้ประกอบการและนักออกแบบรุ่นใหม่ ให้มีทักษะ มีความรู้ความสามารถทั้งการออกแบบและการจัดการ เพื่อให้สินค้ามีความหลากหลายและทันสมัย สร้างความเชื่อมโยงระหว่างวิสาหกิจชุมชนและวิสาหกิจขนาดกลางและขนาดย่อมกับภาคอุตสาหกรรม และส่งเสริมการจับคู่ธุรกิจเพื่อสร้างโอกาสทางธุรกิจ

๓) พัฒนาเมืองศูนย์กลางจังหวัดเป็นเมืองน่าอยู่ โดยจัดระบบสาธารณูปโภค สาธารณูปการ ที่มีคุณภาพและเพียงพอต่อความต้องการของประชาชนและกิจกรรมเศรษฐกิจในเมือง จัดระบบบริการสังคมที่ได้มาตรฐาน ที่อยู่อาศัยของผู้มีรายได้น้อย ให้มีความสำคัญต่อการผังเมือง การเพิ่มพื้นที่สีเขียวความสะอาดและดูแลความปลอดภัยของประชาชน และรักษาความสมดุลของระบบนิเวศ

๔) พื้นที่พืชรพการป่าไม้ให้คงความอุดมสมบูรณ์และรักษาความหลากหลายทางชีวภาพ ของพื้นที่ต้นน้ำในพื้นที่จังหวัดเลย อุตรดิตถ์ สกลนคร ชัยภูมิ และนครราชสีมา โดยกำหนด และทำเครื่องหมายแนวเขตพื้นที่ป่าอนุรักษ์และพื้นที่ป่านอกเขตอนุรักษ์ให้ชัดเจน ส่งเสริมประชาชนมีส่วนร่วมในการฟื้นฟูปลูกป่า และป้องกันการบุกรุก เพื่อรักษาพื้นที่ป่าต้นน้ำและป้องกันการชะล้างพังทลายของดิน รวมถึงการอนุรักษ์พื้นที่ชุ่มน้ำ

๕) ส่งเสริมและสนับสนุนการศึกษาวิจัยเพื่อพัฒนาความรู้ เทคโนโลยี นวัตกรรม และความคิดสร้างสรรค์ในการพัฒนาภาค โดยใช้ประโยชน์จากสถาบันการศึกษา หน่วยงานด้านการวิจัยพัฒนา ที่กระจายตัวอยู่ในพื้นที่ สร้างความเชื่อมโยงสถาบันการศึกษา และภาคเอกชนเพื่อพัฒนาเครือข่ายของอุตสาหกรรมในลักษณะคลัสเตอร์ สนับสนุนสถาบันการศึกษาหรือสถาบันวิจัยให้มีความพร้อมด้านโครงสร้างพื้นฐานและบุคลากรด้านวิทยาศาสตร์ เทคโนโลยี และนวัตกรรม ส่งเสริมและสนับสนุนการวิจัยในชั้นประยุกต์ และทดลองเพิ่มขึ้น ทั้งการจัดทำผลิตภัณฑ์ต้นแบบ การทำวิจัยตลาด การทดสอบผลิตภัณฑ์ และโรงงานนำร่องเพื่อให้สามารถแปลงงานวิจัยไปสู่การใช้ประโยชน์ในเชิงพาณิชย์ได้อย่างเป็นรูปธรรมมากขึ้น

#### ยุทธศาสตร์ที่ ๔ พัฒนาการท่องเที่ยวเชิงบูรณาการ

##### แนวทางการพัฒนา

๑) พัฒนาและส่งเสริมการท่องเที่ยวเชิงประเพณีวัฒนธรรมในทุกพื้นที่ โดยส่งเสริมชุมชนในการสร้างสรรค์กิจกรรมหรือเทศกาลประจำถิ่นในแต่ละเดือนในพื้นที่ต่างๆ โฆษณาประชาสัมพันธ์แก่นักท่องเที่ยวทั้งชาวไทยและต่างประเทศ เพื่อสร้างการรับรู้สินค้า บริการ และแหล่งท่องเที่ยวที่สะท้อน อัตลักษณ์ของชุมชน พัฒนาแบรนด์และสื่อสารความแตกต่างของชุมชนต่างๆ ในรูปแบบการเล่าเรื่อง (Storytelling) ส่งเสริมการขายแพ็คเกจการท่องเที่ยวเพื่อกระตุ้นการท่องเที่ยวนอกฤดูกาล ส่งเสริมการตลาด แบบมีเป้าหมาย เฉพาะกลุ่ม เช่น กลุ่มผู้สูงอายุ กลุ่มนักเรียนนักศึกษา กลุ่มผู้ปฏิบัติธรรม กลุ่มสุขภาพสตรี เป็นต้น

๒) พัฒนาและส่งเสริมการท่องเที่ยวอารยธรรมอีสานใต้ในพื้นที่จังหวัดนครราชสีมา บุรีรัมย์ สุรินทร์ ศรีสะเกษ และอุบลราชธานี โดยบูรณาการจัดการแผนท่องเที่ยวในแต่ละจังหวัดที่ ดึงจุดเด่นหรือ อัตลักษณ์ของแต่ละพื้นที่มาสร้างเส้นทางท่องเที่ยวเชื่อมโยงแหล่งท่องเที่ยวในเขตอารยธรรมอีสานใต้ และเชื่อมโยงสู่ประเทศลาว กัมพูชา และเวียดนาม เพื่อเพิ่มระยะเวลาพำนักและค่าใช้จ่ายเฉลี่ยต่อหัวของกลุ่มนักท่องเที่ยวคุณภาพทั้งชาวไทยและต่างประเทศ พัฒนาสินค้าและบริการที่มีจุดเด่นหรืออัตลักษณ์ที่สร้างจากทุนทางวัฒนธรรม เพื่อให้เกิดความจดจำและสร้างความโดดเด่น ลอกเลียนได้ยาก พัฒนาบุคลากรและผู้ประกอบการการท่องเที่ยวให้เป็นมืออาชีพ รักษามาตรฐานการให้บริการจัดทำแผนที่ท่องเที่ยวให้

ท่องเที่ยวได้ตลอดทั้งปี พัฒนาระบบโลจิสติกส์ ขนถ่ายนักท่องเที่ยวอย่างเป็นระบบไปสู่ แหล่งท่องเที่ยว  
ดูแลความปลอดภัยและสุขลักษณะให้นักท่องเที่ยว

๓) พัฒนาและส่งเสริมการท่องเที่ยววิถีชีวิตลุ่มน้ำโขงในพื้นที่จังหวัดเลย หนองคาย บึงกาฬ  
นครพนม มุกดาหาร อุบลราชธานี และสกลนคร และพัฒนาเส้นทางเชื่อมโยงแหล่งท่องเที่ยวกับประเทศ  
เพื่อนบ้าน อาทิ สี่เหลี่ยมวัฒนธรรมล้านช้าง เลย - อุดรธานี - หนองบัวลำภู - หนองคาย - สปป.ลาว โดย  
พัฒนาแหล่ง ท่องเที่ยว สินค้าและบริการให้สอดคล้องกับกระแสความนิยมการท่องเที่ยวเชิงวัฒนธรรมของ  
สองฝั่งโขง พัฒนากิจกรรมการท่องเที่ยวให้มีความหลากหลาย อาทิ การท่องเที่ยว/พักผ่อน ชมทัศนียภาพ  
และวิถีชีวิตลุ่ม แม่น้ำโขง(Leisure/Lifestyle) การท่องเที่ยวด้วยจักรยานและการเดินทางแบบคาราวาน  
(Cycling/Caravan urs) การท่องเที่ยวเชิงมหกรรม(Festivals/Events) เป็นต้น พัฒนาถนนเชื่อมโยง  
ระหว่างแหล่งท่องเที่ยวพัฒนาท่าเรือให้ได้มาตรฐานความปลอดภัย ส่งเสริมการบริหารจัดการที่เกิดจาก  
ชุมชนเพื่อสร้างงานและรายได้ เน้นพัฒนาผู้ประกอบการด้านการจัดการและทักษะทางภาษาเพื่อรองรับ  
นักท่องเที่ยวต่างชาติที่ เพิ่มขึ้น

๔) พัฒนาและส่งเสริมการท่องเที่ยวยุคก่อนประวัติศาสตร์ในจังหวัดขอนแก่น ภาพสินธุ์  
อุดรธานี หนองบัวลำภูและชัยภูมิ โดยพัฒนาแหล่งท่องเที่ยวและพิพิธภัณฑ์ให้เป็นแหล่งเรียนรู้เชิง  
สร้างสรรค์ และมีชีวิต ออกแบบการจัดแสดง จัดนิทรรศการมัลติมีเดีย หรือกิจกรรมต่าง ๆ ให้ผู้ชมมีส่วน  
ร่วม มีความสนุก รื่นรมย์เสมอ(play and learn) ทั้งภาษาไทยและต่างประเทศเพื่อขยายฐานนักท่องเที่ยวที่  
สนใจศึกษาวิวัฒนาการของภาคอีสานตั้งแต่ยุคก่อนประวัติศาสตร์จนถึงปัจจุบัน ปลุกฝังให้เด็กเข้าพิพิธภัณฑ์  
ผ่านกิจกรรมทัศนศึกษาของโรงเรียนและนันทนาการของครอบครัว พัฒนาสินค้า/บริการ/ของที่ระลึก  
ปรับปรุง สิ่งอำนวยความสะดวกในแหล่งท่องเที่ยวให้ได้มาตรฐาน โฆษณาประชาสัมพันธ์อย่างต่อเนื่อง  
พัฒนาระบบขนส่งสาธารณะเข้าสู่แหล่งท่องเที่ยวเพื่อให้เข้าถึงได้ง่ายและกลับมาได้บ่อยครั้ง

๕) พัฒนาและส่งเสริมการท่องเที่ยวเชิงกีฬาในพื้นที่จังหวัดบุรีรัมย์ ศรีสะเกษ นครราชสีมา  
โดยส่งเสริมและสนับสนุนอุตสาหกรรมกีฬาให้ครอบคลุมทุกมิติ เพื่อสร้างมูลค่าเพิ่มทั้งจากการเล่นกีฬาและ  
ธุรกิจที่เกี่ยวข้อง อาทิ ธุรกิจการแข่งขันต่างๆ การผลิตอุปกรณ์/ชุดกีฬา/ของที่ระลึก สนามแข่งขัน อาหาร  
เสริมและเครื่องดื่ม โรงแรม ร้านอาหาร การเดินทางและขนส่ง ประกันภัย สถาบันพัฒนากีฬาอาชีพทุก  
ระดับ เป็นต้น ส่งเสริมการศึกษาในด้านเวชศาสตร์การกีฬา วิทยาศาสตร์การกีฬา และการบริหารจัดการ  
ธุรกิจกีฬา เพื่อผลิตบุคลากรรองรับการขยายตัวของอุตสาหกรรมกีฬา สนับสนุนการจัดมหกรรมกีฬานานาชาติ  
รวมทั้งส่งเสริมกิจกรรมทางการตลาดและการประชาสัมพันธ์เพื่อสร้างการรับรู้ให้กับนักท่องเที่ยว

๖) พัฒนาและส่งเสริมการท่องเที่ยวธรรมชาติในจังหวัดชัยภูมิ เลย นครราชสีมา  
อุบลราชธานี โดยส่งเสริมการท่องเที่ยวที่คำนึงถึงขีดความสามารถในการรองรับของระบบนิเวศเพื่อให้เกิด  
ความสมดุลและยั่งยืน มุ่งเน้นนักท่องเที่ยวคุณภาพเพื่อให้สอดคล้องกับกิจกรรมการท่องเที่ยวที่มุ่งเน้นให้  
เกิดความคุ้มค่าต่อประสบการณ์มากกว่าการท่องเที่ยวที่คุ้มค่าเงิน สนับสนุนให้คนไทยเดินทางมาท่องเที่ยว  
ในพื้นที่มากขึ้น เพื่อลดการพึ่งพิงตลาดต่างประเทศ รวมทั้งให้ความรู้นักท่องเที่ยวในการอนุรักษ์  
ทรัพยากรธรรมชาติและจัดการขยะอย่างถูกวิธี

๗) พัฒนาแหล่งท่องเที่ยวและสิ่งอำนวยความสะดวกให้ได้มาตรฐาน ประชาสัมพันธ์การ  
ท่องเที่ยว และพัฒนาเส้นทางท่องเที่ยวที่เชื่อมโยงในลักษณะเครือข่ายเพื่อกระจายนักท่องเที่ยวจาก  
เมืองหลักไปสู่ชุมชนและท้องถิ่น เชื่อมโยงกิจกรรมการท่องเที่ยวระหว่างภาคเอกชนกับชุมชนและท้องถิ่น  
ทั้งในประเทศและกับประเทศเพื่อนบ้านที่สอดคล้องกับความต้องการของนักท่องเที่ยว รวมทั้งพัฒนาทักษะ  
ฝีมือบุคลากรในภาคบริการและการท่องเที่ยว จัดฝึกอบรมมัคคุเทศก์ด้านภาษาต่างประเทศ นอกจากนั้น

พัฒนา สินค้า OTOP สินค้าวิสาหกิจชุมชน ของที่ระลึก ร้านอาหาร ที่พักให้มีคุณภาพดี ส่งเสริมการท่องเที่ยวเฉพาะกลุ่มตามความสนใจของนักท่องเที่ยว รวมถึงระบบการจัดการสิ่งแวดล้อมในแหล่งท่องเที่ยว

**ยุทธศาสตร์ที่ ๕** ใช้โอกาสจากการพัฒนาโครงข่ายคมนาคมขนส่งที่เชื่อมโยงพื้นที่เศรษฐกิจหลักภาคกลางและพื้นที่ระเบียงเศรษฐกิจภาคตะวันออก (EEC) เพื่อพัฒนาเมืองและพื้นที่เศรษฐกิจใหม่ๆ ของภาค

*แนวทางการพัฒนา*

๑) เร่งพัฒนาโครงสร้างพื้นฐานขนาดใหญ่ที่เชื่อมโยงภาคกับพื้นที่เศรษฐกิจหลักภาคกลางและพื้นที่ระเบียงเศรษฐกิจภาคตะวันออก (EEC) ให้แล้วเสร็จตามแผน อาทิ แผนการพัฒนารถไฟความเร็วสูง การพัฒนาโครงข่ายรถไฟทางคู่ และโครงการทางหลวงพิเศษระหว่างเมืองตามยุทธศาสตร์แผนพัฒนาโครงสร้างพื้นฐาน ด้านคมนาคมขนส่งของไทย พ.ศ.๒๕๕๘ - ๒๕๖๕ (ภาคตะวันออกเฉียงเหนือ)

๒) เร่งพัฒนาโครงข่ายระบบการคมนาคมขนส่งภายในภาคให้เป็นระบบที่สมบูรณ์ อาทิ การพัฒนารถไฟสายใหม่(บ้านไผ่-นครพนม) โครงการพัฒนาท่าอากาศยานภายในภาค ๖ แห่ง (อุดรธานี อุบลราชธานี บุรีรัมย์ ร้อยเอ็ด นครราชสีมา และขอนแก่น) และขยายถนน ๔ ช่องจราจรเพื่อเพิ่มประสิทธิภาพทางหลวง

๓) พัฒนาเมืองสำคัญ ขอนแก่น นครราชสีมา ให้เป็นเมืองศูนย์กลางการค้าการลงทุน การบริหารสุขภาพและศูนย์กลางการศึกษา โดยพัฒนาและปรับปรุงโครงสร้างพื้นฐานเชื่อมโยงกับระบบโครงสร้างพื้นฐานที่เชื่อมโยงระหว่างภาค เร่งรัดพัฒนาระบบขนส่งรางเบาเมืองขอนแก่น พร้อมทั้ง ส่งเสริมระบบขนส่งสาธารณะในเมืองให้เชื่อมโยงระหว่างเมืองและระบบขนส่งอื่น

๔) พัฒนาพื้นที่รอบสถานีขนส่งระบบรางในเมืองที่มีศักยภาพที่สำคัญ อาทิ เมืองขอนแก่น และบริเวณเมืองชายแดนที่มีศักยภาพ รวมทั้งบริเวณใกล้พื้นที่เขตเศรษฐกิจพิเศษชายแดน อาทิ เมืองนครพนม เมืองหนองคาย เมืองมุกดาหาร โดยสนับสนุนให้มีการจัดทำโครงการนำร่องที่ใช้แนวทาง การจัดรูปที่ดิน การวางผังเมืองควบคู่กับการพัฒนาเมืองแบบประหยัดพลังงาน

**ยุทธศาสตร์ที่ ๖** พัฒนาความร่วมมือและใช้ประโยชน์จากข้อตกลงกับประเทศเพื่อนบ้านในการสร้างความเข้มแข็งทางเศรษฐกิจตามแนวชายแดนและแนวระเบียงเศรษฐกิจ

*แนวทางการพัฒนา*

๑) พัฒนาด่านชายแดนโดยพัฒนาโครงสร้างพื้นฐานบริเวณด่านศุลกากรให้เพียงพอสนับสนุนการจัดการด่านพรมแดนแบบเบ็ดเสร็จ CIO (Customs/Immigration/Quarantine) ให้ได้มาตรฐานสากล เร่งเชื่อมต่อระบบสารสนเทศภายในและระหว่างหน่วยงานเพื่อสามารถให้บริการ ณ จุดเดียว (National Single Window) เพิ่มอัตรากำลังเจ้าหน้าที่ให้เพียงพอพัฒนาสิ่งอำนวยความสะดวกบริเวณจุดผ่อนปรนการค้าชายแดนที่มีศักยภาพ

๒) พัฒนาโครงสร้างพื้นฐานเชื่อมโยงชายแดน โดยเร่งก่อสร้างสะพานมิตรภาพไทย - ลาว แห่งที่ ๕ (บึงกาฬ-ปากซัน) เพื่อเชื่อมโยงโครงข่ายเส้นทางคมนาคมระหว่างไทย ลาว เวียดนาม และจีน ให้มีความสะดวก ประหยัดเวลาและค่าใช้จ่ายในการเดินทาง

๓) พัฒนาพื้นที่เขตพัฒนาเศรษฐกิจพิเศษชายแดน โดยพัฒนามุกดาหารเป็นพื้นที่นำร่องเพื่อเสริมสร้างศักยภาพในการลงทุนและสร้างความร่วมมือกับประเทศเพื่อนบ้านในการพัฒนาเศรษฐกิจชายแดน พร้อมทั้งเร่งรัดการดำเนินงานโครงการและมาตรการสำคัญในเขตเศรษฐกิจพิเศษ นครพนม หนองคาย ให้มีความพร้อมด้านโครงสร้างพื้นฐาน และบริการ CIQ ที่ได้มาตรฐานสากล

## - แผนพัฒนากลุ่มจังหวัด

กลุ่มจังหวัดภาคตะวันออกเฉียงเหนือตอนบน ๑ ประกอบด้วย ๕ จังหวัด ตั้งอยู่ตอนบนของภาคตะวันออกเฉียงเหนือ หรือ “กลุ่มจังหวัดสบายดี” คือ อุดรธานี เลย หนองคาย หนองบัวลำภู และบึงกาฬ มีชัยภูมิที่โดดเด่นในการเป็นจังหวัดที่เชื่อมต่อ “ประตูสู่อาเซียน” ไปยังประเทศลาว โดยสามารถเดินทางจากจังหวัดเลย หนองคาย และบึงกาฬ ข้ามไปยังฝั่งประเทศลาวได้ และจากจุดกำหนดก่อสร้างสะพานข้ามแม่น้ำโขง แห่งที่ ๕ ที่จังหวัดบึงกาฬ สามารถใช้ประโยชน์จากเส้นทางหมายเลข ๘ เข้าสู่ประเทศเวียดนามตอนเหนือและเขตปกครองพิเศษกว่างซีจ้วงของประเทศจีนตอนใต้

### วิสัยทัศน์ (Vision) กลุ่มจังหวัดภาคตะวันออกเฉียงเหนือตอนบน ๑

“เกษตรอุตสาหกรรมชั้นนำ ศูนย์กลางการค้าและโลจิสติกส์ การท่องเที่ยวมาตรฐานสากล เมืองน่าอยู่อย่างยั่งยืน”

#### ความหมาย

“เกษตรอุตสาหกรรมชั้นนำ” มีภาคเกษตรชั้นนำ (การเพาะปลูกพืชต่างๆ รวมทั้งการเลี้ยงสัตว์และการประมง)

“ศูนย์กลางการค้าและโลจิสติกส์” มีการค้าการลงทุน การค้าชายแดน และการบริการ เช่น ค้าปลีก ค้าส่ง การส่งออก การธนาคาร การประกันภัย ฯลฯ รวมถึงสาขาที่เกี่ยวข้อง ได้แก่ โลจิสติกส์ เป็นต้น ที่จะขยายสู่การค้าสากลกับนานาชาติอารยประเทศ การขนส่งที่มีประสิทธิภาพ (Transport Efficiency) เพิ่มประสิทธิภาพการขนส่งและโลจิสติกส์โดยพัฒนาโครงสร้างพื้นฐานคมนาคมขนส่งให้เชื่อมโยงฐานการผลิต แหล่งเกษตรกรรมและอุตสาหกรรม ประตูการค้าและสถานที่ท่องเที่ยวที่สำคัญ เชื่อมต่อระหว่างรูปแบบการขนส่งต่างๆ และเชื่อมโยงระหว่างเมืองหลักในภูมิภาค

“การท่องเที่ยวมาตรฐานสากล” มีอุตสาหกรรมการท่องเที่ยวมาตรฐานสากล สนองความต้องการของตลาดท่องเที่ยว เชื่อมโยงกับแหล่งท่องเที่ยวชั้นนำในระดับประเทศ และระดับโลก

“เมืองน่าอยู่อย่างยั่งยืน” กระบวนการพัฒนาเมืองเพื่อให้ประชาชนมีคุณภาพชีวิตที่ดีมีความสุข ได้รับโอกาสที่เท่าเทียมมีความสามารถในการแข่งขันทั้งในด้านสังคม เศรษฐกิจ อันจะก่อให้เกิดความเป็นเอกภาพของเมืองและชุมชน และมีการบริหารราชการอย่างโปร่งใส ยุติธรรม โดยให้ประชาชนมีส่วนร่วมในกระบวนการพัฒนาทุกขั้นตอน

(๑) เป็นเมืองที่มีสิ่งแวดล้อมทางกายภาพและที่อยู่อาศัยที่สะอาดและปลอดภัย

(๒) มีระบบนิเวศอยู่ในภาวะสมดุลภาพและยั่งยืน

(๓) มีชุมชนเข้มแข็งช่วยเหลือเกื้อกูลไม่เอาเปรียบ

(๔) ประชาชนมีส่วนร่วมในการกำหนด ควบคุม ตัดสินใจ เกี่ยวกับเรื่องที่มีผลกระทบต่อสุขภาพ

(๕) ประชาชนได้รับการตอบสนองต่อความจำเป็นพื้นฐานของชีวิต

#### เป้าประสงค์การพัฒนา

๑. เศรษฐกิจของกลุ่มจังหวัดมีการเติบโตอย่างต่อเนื่องและยั่งยืน
๒. ยกระดับขีดความสามารถในการแข่งขันทางการผลิต การค้า การลงทุน การค้าชายชายแดน และการท่องเที่ยว โดยใช้ภูมิปัญญาท้องถิ่น เทคโนโลยีและนวัตกรรม
๓. รักษาสมดุลทรัพยากรธรรมชาติ และสิ่งแวดล้อม เพื่อการพัฒนาอย่างยั่งยืน
๔. ยกระดับการพัฒนาคุณภาพชีวิต

### ตัวชี้วัดความสำเร็จตามเป้าหมายการพัฒนา

๑. อัตราการเพิ่มขึ้นของมูลค่าการค้าของกลุ่มจังหวัดสภายดี เพิ่มขึ้นร้อยละ ๕
๒. ร้อยละที่เพิ่มขึ้นของมูลค่าการค้าชายแดนของกลุ่มสภายดี เพิ่มขึ้นร้อยละ ๕
๓. รายได้ได้จากการท่องเที่ยว เพิ่มขึ้นร้อยละ ๕

### ประเด็นการพัฒนากลุ่มจังหวัดภาคตะวันออกเฉียงเหนือตอนบน ๑ ระยะ ๕ ปี (พ.ศ.๒๕๖๖-๒๕๗๐)

#### ประเด็นการพัฒนาที่ ๑ พัฒนาและส่งเสริมการท่องเที่ยวในกลุ่มจังหวัดสภายดีให้ได้มาตรฐานสากล

##### แนวทางการพัฒนา(กลยุทธ์)

๑. พัฒนาและยกระดับโครงสร้างพื้นฐาน และสิ่งอำนวยความสะดวกด้านการท่องเที่ยวให้ได้มาตรฐานสากล
๒. ส่งเสริมความร่วมมือและพัฒนาทักษะบุคลากรด้านการท่องเที่ยว เพื่อเชื่อมโยงเส้นทางการท่องเที่ยวของกลุ่มจังหวัดภาคตะวันออกเฉียงเหนือตอนบน ๑ และประเทศในอนุภูมิภาคลุ่มน้ำโขงอย่างเป็นรูปธรรม
๓. พัฒนาประชาสัมพันธ์ด้านการท่องเที่ยวและเพิ่มช่องทางการตลาด

#### ประเด็นการพัฒนาที่ ๒ เพิ่มขีดความสามารถในการแข่งขันด้านการค้า การลงทุน และการค้าชายแดน

##### แนวทางการพัฒนา(กลยุทธ์)

๑. พัฒนาระบบโครงสร้างพื้นฐานและระบบสาธารณูปโภค เพื่อรองรับการขยายตัวทางเศรษฐกิจ การค้า การลงทุน และการค้าชายแดน
๒. พัฒนาระบบการบริหารจัดการน้ำให้มีประสิทธิภาพและครอบคลุมในทุกพื้นที่
๓. ยกระดับและพัฒนาศักยภาพสินค้าและบริการให้มีมาตรฐานในการแข่งขัน
๔. ส่งเสริมและพัฒนาคือร่วมมือด้านการค้า การลงทุน การค้าชายแดน เชื่อมโยงทั้งภายในและระหว่างประเทศ

#### ประเด็นการพัฒนาที่ ๓ พัฒนาและยกระดับสินค้าเกษตรปลอดภัยสู่เกษตรกรอินทรีย์อย่างเป็นระบบ

##### แนวทางการพัฒนา(กลยุทธ์)

๑. เพิ่มมาตรฐานสินค้าเกษตรในการป้องกัน ฝ้าระวังโรคอุบัติใหม่ในพืชและสัตว์สู่การบริการให้ได้มาตรฐาน
๒. ยกระดับและส่งเสริมการผลิต แปรรูปผลิตภัณฑ์ทางการเกษตร ด้วยเทคโนโลยีและนวัตกรรมการผลิตที่ทันสมัยเพื่อการส่งออก
๓. เพิ่มช่องทางการจัดจำหน่ายสินค้าในรูปแบบที่หลากหลาย

#### ประเด็นการพัฒนาที่ ๔ การรักษาสมดุลทรัพยากรธรรมชาติและสิ่งแวดล้อมเพื่อการพัฒนาอย่างยั่งยืน

##### แนวทางการพัฒนา(กลยุทธ์)

๑. พัฒนาและส่งเสริมการบริหารจัดการน้ำทั้งระบบ
๒. ส่งเสริมการบริหารจัดการระบบอนุรักษ์ พื้นฟูและป้องกันการทำลายทรัพยากรลุ่มน้ำแบบบูรณาการของกลุ่มจังหวัด
๓. การเตรียมความพร้อมรับมือกับการเปลี่ยนแปลงสภาพภูมิอากาศของโลก(Climate change) และภัยพิบัติในรูปแบบต่างๆ ตามสถานการณ์โลก

ประเด็นการพัฒนาที่ ๕ พัฒนาทุนมนุษย์และยกระดับคุณภาพชีวิตในทุกช่วงวัยอย่างเท่าเทียม  
แนวทางการพัฒนา(กลยุทธ์)

๑. ลดปัญหาครอบครัว ยาเสพติดในชุมชน ปัญหาเด็กและเยาวชน และปัญหาความเหลื่อมล้ำในสังคม
๒. พัฒนาและยกระดับศักยภาพแรงงานและผู้ประกอบการให้มีทักษะฝีมือได้มาตรฐาน
๓. พัฒนาคมนให้พร้อมรับกับการเปลี่ยนแปลงสถานการณ์โลก



- แผนพัฒนาจังหวัด

แผนพัฒนาจังหวัดอุดรธานี พ.ศ.๒๕๖๑-๒๕๖๕ (ฉบับทบทวน ปี พ.ศ.๒๕๖๕)

เป้าหมายการพัฒนาจังหวัด (ระยะ ๕ปี)

๑. วิสัยทัศน์

“เมืองน่าอยู่ ศูนย์กลางการค้าการลงทุน อนุภูมิภาคลุ่มน้ำโขง”

๒. พันธกิจ

๑) พัฒนาสิ่งอำนวยความสะดวกปัจจัยพื้นฐาน การคมนาคมขนส่ง และการยกระดับมาตรฐาน สถานประกอบการและแรงงานเพื่อเพิ่มขีดความสามารถในการแข่งขันการค้า การลงทุนในอนุภูมิภาคลุ่มน้ำโขง

๒) พัฒนาการผลิตสินค้าเกษตรที่สำคัญและยกระดับมาตรฐานการทำการเกษตรปลอดภัยและเกษตรอินทรีย์

๓) ยกระดับคุณภาพชีวิตของประชาชนทั้งทางด้านร่างกาย จิตใจ และเสริมสร้างขีดความสามารถในการพัฒนาทุนมนุษย์และการลดความเหลื่อมล้ำโดยใช้หลักปรัชญาเศรษฐกิจพอเพียง

๔) ยกระดับอุตสาหกรรมไมซ์และการท่องเที่ยว โดยใช้อัตลักษณ์และศักยภาพด้านที่ตั้ง เพื่อสร้างความเป็นเมืองศูนย์กลางไมซ์และการท่องเที่ยวของอนุภูมิภาคลุ่มน้ำโขง

๕) อนุรักษ์และฟื้นฟูทรัพยากรธรรมชาติและสิ่งแวดล้อม การบริหารจัดการน้ำ การจัดการขยะ/น้ำเสียเพื่อการใช้ประโยชน์อย่างยั่งยืน

๖) เสริมสร้างสังคมที่มั่นคง ความปลอดภัยในชีวิตทรัพย์สินของประชาชน

๗) เพื่อประสิทธิภาพการบริหารจัดการจังหวัดให้มีเอกภาพด้วยการบูรณาการการทำงานกันทุกภาคส่วนตามค่านิยม UDON TEAM

๓. เป้าหมายรวม

จังหวัดอุดรธานี มีวิสัยทัศน์ของการพัฒนาที่จะเป็น “เมืองน่าอยู่ ศูนย์กลางการค้าการลงทุน อนุภูมิภาคลุ่มน้ำโขง” โดยจะมีความน่าอยู่และความเป็นศูนย์กลางทั้งในด้าน

๑) การสร้างการพัฒนาอย่างทั่วถึง สำหรับประชาชนทุกภาคส่วนโดยไม่ทิ้งผู้ที่ด้อยโอกาสไว้เบื้องหลัง

๒) การสร้างความเติบโตทางเศรษฐกิจและการมีความเข้มแข็งและมีความสามารถในการแข่งขันในทุกสาขาเศรษฐกิจที่มีความสำคัญ

๓) การสร้างความเติบโตทางเศรษฐกิจและการพัฒนาที่เป็นมิตรต่อสิ่งแวดล้อมและการพัฒนาที่ยั่งยืน

๔) การเพิ่มประสิทธิภาพการดำเนินงานของภาครัฐ ในการดูแลรักษาชีวิต และประโยชน์สุขของประชาชน

๕) การสร้างเมืองและชุมชนที่มีสุขภาวะ ทั้งกาย ทางจิต ทางสังคม และทางปัญญา

## ประเด็นการพัฒนาของจังหวัด

**ประเด็นการพัฒนาที่ ๑ :** การพัฒนาศักยภาพการค้าการลงทุนเพื่อเพิ่มขีดความสามารถในการแข่งขันใน  
อนุภูมิภาคลุ่มน้ำโขง

**วัตถุประสงค์ :** เพื่อเพิ่มมูลค่าการค้าการลงทุน

**แนวทางการพัฒนา :**

- ๑) ส่งเสริมผู้ประกอบการ โดยเฉพาะ SMEs วิสาหกิจชุมชน และกลุ่มธุรกิจเป้าหมาย โดยเฉพาะผู้ประกอบการด้านอาหาร สิ่งทอ สมุนไพร กีฬา ท่องเที่ยว ดิจิทัล และผู้ประกอบการทางสังคม
- ๒) ส่งเสริมการตลาด การรับรองมาตรฐาน การใช้/สร้างตราสัญลักษณ์สินค้าอุตสาหกรรม
- ๓) พัฒนาและคุ้มครองแรงงาน เพื่อเพิ่มประสิทธิภาพการผลิต เพิ่มผลตอบแทนสำหรับแรงงาน และเพิ่มการคุ้มครองแรงงาน
- ๔) พัฒนาโครงสร้างพื้นฐาน สิ่งอำนวยความสะดวก และการคมนาคมการสื่อสารและระบบดิจิทัล

**ประเด็นการพัฒนาที่ ๒ :** การส่งเสริม การพัฒนาเกษตรอุตสาหกรรม ยกระดับมาตรฐานเกษตรปลอดภัย  
และเกษตรอินทรีย์

**วัตถุประสงค์ :** เพื่อให้เกษตรกรพึ่งพาตนเองได้อย่างเข้มแข็งและยั่งยืน

**แนวทางการพัฒนา :**

- ๑) การส่งเสริมการขับเคลื่อนเกษตรกรรมยั่งยืน
- ๒) เพิ่มประสิทธิภาพ การรับรองมาตรฐาน การวิจัย และการแปรรูปสินค้าเกษตร
- ๓) พัฒนาโครงสร้างพื้นฐานทางการเกษตร

**ประเด็นการพัฒนาที่ ๓ :** การยกระดับคุณภาพชีวิตเพื่อสร้างความเข้มแข็งให้สังคมมีความพร้อมรับมือกับ  
การเปลี่ยนแปลง

**วัตถุประสงค์ :** เพื่อให้ประชาชนมีความเข้มแข็งด้านร่างกายและจิตใจ มีขีดความสามารถด้านการ  
แข่งขัน และมีคุณภาพชีวิตที่ดีทันต่อการเปลี่ยนแปลงของสังคม

**แนวทางการพัฒนา :**

- ๑) เตรียมความพร้อมสู่สังคมผู้สูงอายุ ทั้งในด้านการออม ระบบเศรษฐกิจที่เหมาะสมกับผู้สูงอายุ การดูแลผู้สูงอายุ ในระยะยาว การออกแบบเพื่อการเข้าถึงของทุกคน (Universal Design)
- ๒) เพิ่มโอกาสและการพัฒนาคุณภาพการศึกษา การสร้างสังคมแห่งการเรียนรู้โดยเฉพาะทักษะการเรียนรู้ ทักษะการทำงาน และทักษะชีวิต สำหรับทุกช่วงวัยเพื่อรองรับความเปลี่ยนแปลงในสังคมที่เกิดขึ้นอย่างรวดเร็ว
- ๓) สร้างเสริมสุขภาพแบบองค์รวม เพื่อลดปัจจัยเสี่ยงของโรคที่สำคัญ เช่น โรคเบาหวาน โรคความดัน โรคอุบัติใหม่ และเพิ่มศักยภาพของสุขภาพทางกาย ทางจิตและทางสังคมของคนอุดรธานี
- ๔) ลดความเหลื่อมล้ำ และการลดความยากจน ด้วยปรัชญาเศรษฐกิจพอเพียง โดยมุ่งเป้าประชากรกลุ่มเฉพาะที่ด้อยโอกาส และ/หรือมีความยากลำบากในการดำเนินชีวิต

**ประเด็นการพัฒนาที่ ๔ :** ยกระดับมาตรฐานอุตสาหกรรมไม้ซีกและการท่องเที่ยวโดยใช้อัตลักษณ์และ  
ศักยภาพด้านที่ตั้ง

**วัตถุประสงค์ :** เพื่อเพิ่มปริมาณและมูลค่าการท่องเที่ยวและอุตสาหกรรมไม้ซีกบนพื้นฐานของการ  
บริหารจัดการอย่างเป็นเลิศร่วมกัน

แนวทางการพัฒนา :

- ๑) ออกแบบพัฒนาและส่งเสริมอัตลักษณ์ และการส่งเสริมการตลาดอุตสาหกรรมไม้ และการท่องเที่ยว
- ๒) พัฒนาบุคลากรด้านอุตสาหกรรมไม้และการท่องเที่ยว ในทุกระดับเพื่อให้มีความพร้อมในการเป็นศูนย์กลางของอุตสาหกรรมไม้และการท่องเที่ยวในกลุ่มน้ำโขง
- ๓) สร้างและสนับสนุนคลัสเตอร์เชื่อมโยง กลุ่มผู้ผลิตสินค้าและบริการที่เกี่ยวข้องกับอุตสาหกรรมไม้
- ๔) การพัฒนาโครงสร้างพื้นฐานทางการท่องเที่ยว โดยเฉพาะเส้นทางและระบบขนส่งสาธารณะ การออกแบบพื้นที่สีเขียวในเมือง และแหล่งท่องเที่ยว

ประเด็นการพัฒนาที่ ๕ : การจัดการทรัพยากรธรรมชาติและสิ่งแวดล้อมเพื่อการใช้ประโยชน์อย่างยั่งยืน

วัตถุประสงค์ : เพื่อรักษาความสมบูรณ์ของทรัพยากรธรรมชาติและสร้างสิ่งแวดล้อมที่ดีให้กับประชาชน

แนวทางการพัฒนา :

- ๑) ปกป้อง อนุรักษ์ ป่าไม้ ทรัพยากรป่าไม้ เพื่อให้ทรัพยากรป่าไม้เพิ่มและสมบูรณ์ขึ้น
- ๒) อนุรักษ์ ป่าไม้ และพัฒนาแหล่งน้ำ ทั้งที่มีอยู่เดิม และ/หรือพัฒนาเพิ่มขึ้น เพื่อการใช้อย่างมีประสิทธิภาพและยั่งยืน
- ๓) ส่งเสริมการจัดการขยะ น้ำเสีย อย่างถูกวิธี/เหมาะสม เพื่อรองรับการขยายตัวของเมือง ชุมชน และการท่องเที่ยว
- ๔) อนุรักษ์พลังงาน และพัฒนาพลังงานหมุนเวียน เพื่อความยั่งยืนของสิ่งแวดล้อมและการเพิ่มโอกาสทางเศรษฐกิจ

## - ยุทธศาสตร์การพัฒนาขององค์กรปกครองส่วนท้องถิ่นในเขตจังหวัด

ยุทธศาสตร์การพัฒนาของ อปท.ในเขตจังหวัดอุดรธานี(พ.ศ.๒๕๖๑-๒๕๖๕)

### ๑. วิสัยทัศน์ (Vision)

“บูรณาการการพัฒนาท้องถิ่นอย่างมีคุณภาพ เพื่อส่งเสริมให้จังหวัดอุดรธานีเป็นเมืองน่าอยู่ เป็นศูนย์กลางการค้าการลงทุนอนุภูมิภาคลุ่มน้ำโขงอย่างยั่งยืน”

### ๒. พันธกิจ (Mission)

- ๑) การจัดทำแผนพัฒนาท้องถิ่นให้สอดคล้องกับแผนพัฒนาจังหวัด
- ๒) การพัฒนาระบบโครงสร้างพื้นฐาน สาธารณูปโภคและสาธารณูปการ
- ๓) การพาณิชย์ และส่งเสริมการลงทุน
- ๔) การส่งเสริมการท่องเที่ยว และกีฬา
- ๕) การจัดการศึกษา
- ๖) การสังคมสงเคราะห์และพัฒนาคุณภาพชีวิตเด็ก สตรี คนชราและผู้ด้อยโอกาส
- ๗) การส่งเสริมการมีส่วนร่วมของราษฎรในการพัฒนาท้องถิ่น
- ๘) การคุ้มครอง ดูแล และบำรุงรักษาป่าไม้ ที่ดิน ทรัพยากรธรรมชาติและสิ่งแวดล้อม
- ๙) การส่งเสริมประชาธิปไตย ความเสมอภาคและสิทธิเสรีภาพของประชาชน
- ๑๐) การส่งเสริมศิลปะ วัฒนธรรม จารีต ประเพณีและภูมิปัญญาท้องถิ่น
- ๑๑) การกำจัดขยะมูลฝอย สิ่งปฏิกูล และมลพิษต่าง ๆ
- ๑๒) การรักษาความสงบเรียบร้อย ส่งเสริมสนับสนุนการป้องกันและรักษาความปลอดภัยในชีวิตและทรัพย์สิน

### ๓. ยุทธศาสตร์การพัฒนา (Strategy)

**ยุทธศาสตร์การพัฒนาที่ ๑** การพัฒนาศักยภาพการค้าการลงทุนเพื่อเพิ่มขีดความสามารถในการแข่งขันในอนุภาคลุ่มน้ำโขง

#### แนวทางการพัฒนา

- ๑) ส่งเสริมอุตสาหกรรมและพัฒนาแรงงานมุ่งสู่ความเป็นเลิศ
- ๒) ส่งเสริมการตลาดและแผนธุรกิจให้แก่กลุ่มเป้าหมายอุดรธานี ๔.๐
- ๓) พัฒนาโครงสร้างพื้นฐานสิ่งอำนวยความสะดวกเพื่อเป็นศูนย์กลางการค้าบริการ
- ๔) สร้างมูลค่าเพิ่มผลิตภัณฑ์และบริการเพื่อให้แข่งขันได้

**ยุทธศาสตร์การพัฒนาที่ ๒** การส่งเสริมการพัฒนาเกษตรอุตสาหกรรม ยกกระดับมาตรฐานการผลิตสินค้าเกษตรปลอดภัยและเกษตรอินทรีย์

#### แนวทางการพัฒนา

- ๑) ขยายผลองค์ความรู้การทำเกษตรตามหลักปรัชญาเศรษฐกิจพอเพียง
- ๒) พัฒนาโครงสร้างพื้นฐานการเกษตร
- ๓) เพิ่มประสิทธิภาพการผลิต การแปรรูปสินค้าเกษตรปลอดภัยและเกษตรอินทรีย์
- ๔) ส่งเสริมการตลาดสินค้าเกษตร

**ยุทธศาสตร์การพัฒนาที่ ๓** การยกระดับคุณภาพชีวิตเพื่อสร้างความเข้มแข็งให้สังคมมีความพร้อมกับการเปลี่ยนแปลงทางเศรษฐกิจ สังคม วัฒนธรรม และเทคโนโลยี

#### แนวทางการพัฒนา

- ๑) ส่งเสริมการเตรียมความพร้อมสังคมผู้สูงอายุสุขภาพดี
- ๒) พัฒนาศักยภาพการศึกษาและคุณภาพชีวิตคนอุดรธานีทุกกลุ่มวัย

- ๓) ลดความเหลื่อมล้ำด้านสังคมคนอุดรธานีด้วยหลักปรัชญาเศรษฐกิจพอเพียง
- ๔) พัฒนาระบบบริหารจัดการด้านสังคมคุณภาพชีวิต

**ยุทธศาสตร์การพัฒนาที่ ๔** การยกระดับมาตรฐานอุตสาหกรรมไมซ์ การท่องเที่ยว และอุตสาหกรรมกีฬา โดยใช้อัตลักษณ์และศักยภาพด้านที่ตั้งเพื่อสร้างความเป็นเมืองศูนย์กลางของอนุภาคลุ่มน้ำโขง

แนวทางการพัฒนา

- ๑) ส่งเสริมการตลาดและการประชาสัมพันธ์จัดขายโดยเน้นศักยภาพที่มีเอกลักษณ์
- ๒) สนับสนุนการสร้างคลัสเตอร์เชื่อมโยงกลุ่มผู้ผลิตสินค้า
- ๓) พัฒนาบุคลากรด้านอุตสาหกรรมไมซ์ การท่องเที่ยว และอุตสาหกรรมกีฬา
- ๔) พัฒนาโครงสร้างพื้นฐานและสิ่งอำนวยความสะดวกด้านการบริหารจัดการอุตสาหกรรมไมซ์ การท่องเที่ยว และอุตสาหกรรมกีฬา

**ยุทธศาสตร์การพัฒนาที่ ๕** การจัดการทรัพยากรธรรมชาติและสิ่งแวดล้อมเพื่อการใช้ประโยชน์อย่างยั่งยืน

แนวทางการพัฒนา

- ๑) ปกป้อง อนุรักษ์ ฟื้นฟู ทรัพยากรธรรมชาติและสิ่งแวดล้อม
- ๒) พัฒนาแหล่งน้ำและนำไปใช้ประโยชน์อย่างสูงสุด
- ๓) ส่งเสริมการจัดการสิ่งแวดล้อมและการนำกลับมาใช้ประโยชน์
- ๔) พัฒนาระบบเครือข่ายด้านการจัดการทรัพยากรธรรมชาติและสิ่งแวดล้อม

**ยุทธศาสตร์การพัฒนาที่ ๖** การเสริมสร้างความมั่นคง ความปลอดภัยในชีวิตทรัพย์สินของประชาชน

แนวทางการพัฒนา

- ๑) ส่งเสริมการเรียนรู้วิถีการปกครองในระบอบประชาธิปไตยอันมีพระมหากษัตริย์ทรงเป็นประมุข
- ๒) ป้องกันปัญหาและแก้ไขปัญหายาเสพติดและจัดระเบียบสังคม
- ๓) รักษาความปลอดภัยในชีวิตและทรัพย์สินของประชาชน
- ๔) ยกระดับมาตรฐานการบริหารจัดการด้านป้องกันและบรรเทาสาธารณภัย

**ยุทธศาสตร์การพัฒนาที่ ๗** ด้านบริหารจัดการแบบบูรณาการ

แนวทางการพัฒนา

- ๑) ส่งเสริมและพัฒนาศักยภาพของท้องถิ่นต่างๆ ด้านตามหลักการบริหารบ้านเมืองที่ดี
- ๒) ส่งเสริมให้ประชาชนเข้ามามีส่วนร่วมในการจัดทำแผนพัฒนาท้องถิ่น
- ๓) ประสานบูรณาการแผนพัฒนาท้องถิ่นมิให้เกิดความทับซ้อนของพื้นที่ในการดำเนินการเพื่อประโยชน์สูงสุดของประชาชน

## - นโยบายผู้บริหารเทศบาลตำบลบ้านฝื่อ

ผู้บริหารได้แถลงนโยบายการบริหารงานต่อสภาเทศบาลตำบลบ้านฝื่อ ในการประชุมสมัยสามัญ สมัยแรก ประจำปี ๒๕๖๔ เมื่อวันที่ ๘ มิถุนายน ๒๕๖๔ โดยจะเป็นกรอบและแนวทางในการบริหารพัฒนาเทศบาลตำบลบ้านฝื่อ ตลอดระยะเวลา ๔ ปี เพื่อประโยชน์ของพี่น้องประชาชนชาวอำเภอบ้านฝื่อ ที่มุ่งมั่นจะประสานงานต่อกองานใหม่ โดยการพัฒนาปรับปรุงงานเดิมให้มีประสิทธิภาพยิ่งขึ้น และพัฒนาสร้างงานใหม่ ที่เป็นประโยชน์ และสร้างความเจริญรุ่งเรืองในเทศบาลตำบลบ้านฝื่อในทุกด้าน เพื่อให้เป็น “เมืองน่าอยู่” ซึ่งมีแนวทางการพัฒนาเทศบาลตำบลบ้านฝื่อ ดังนี้

### ๑. นโยบายเร่งด่วน

๑.๑ ด้านการป้องกันและบรรเทาสาธารณภัย เนื่องด้วยปัจจุบันเข้าสู่หน้าฝน และฝนจะ ตกชุกก่อให้เกิด น้ำหลาก น้ำรอการระบายในเขตพื้นที่เทศบาลตำบลบ้านฝื่อ และพื้นที่ใกล้เคียง จึงจำเป็นต้องมีระบบป้องกัน และบรรเทาอุทกภัย อย่างเป็นระบบโดยมีแนวทางดำเนินนโยบาย ดังนี้

๑.๑.๑ เร่งรัดและเพิ่มประสิทธิภาพ การระบายน้ำของคลองระบายน้ำตามธรรมชาติให้มีประสิทธิภาพ เพิ่มขึ้น เช่น การขยายแนวคลอง ขุดลอกคลองโดยเร่งรัดการประสานงานกับส่วนราชการที่เกี่ยวข้อง ในการดำเนินงาน

๑.๑.๒ ปรับปรุงประสิทธิภาพการระบายน้ำในพื้นที่ ตามลำน้ำห้วยเสียว โดยได้ขอสนับสนุน จากกรมโยธาธิการและผังเมืองในการสร้างผนังคอนกรีตในระยะที่ ๒ เพื่อป้องกันตลิ่งพัง คูคลอง ต้นเขินและบรรเทา ในเรื่องน้ำท่วม

### ๒. นโยบายด้านการพัฒนาโครงสร้างพื้นฐานปรับปรุงและพัฒนา

โครงสร้างพื้นฐานประเภทสาธารณูปโภค เพื่อให้ประชาชนที่อยู่อาศัยในเขตเทศบาลได้รับความสะดวกสบาย โดยมีแนวทางการดำเนินนโยบาย ดังนี้

๒.๑ ปรับปรุงระบบไฟฟ้าแสงสว่างให้ทั่วถึงทุกชุมชน และเปลี่ยนระบบแสงสว่างตามถนนสายหลัก เป็นหลอดไฟฟ้า แอลอีดี ไฟฟ้าโซล่าเซลล์ ทันสมัยประหยัด สว่าง เพื่อความปลอดภัยในชีวิตและทรัพย์สิน ของประชาชน

๒.๒ ก่อสร้างสาธารณูปโภคต่างๆ ที่จำเป็น เช่น ถนนทางเท้า ท่อระบายน้ำในส่วนที่ขาดให้ครบถ้วน ให้ได้มาตรฐาน

๒.๓ ประสานขอสนับสนุนขยายเขตไฟฟ้า น้ำประปา ให้ครอบคลุมทุกพื้นที่

๒.๔ ปรับปรุงซ่อมแซมระบบสาธารณูปโภคที่มีอยู่ ให้มีสภาพที่สมบูรณ์ใช้การได้ดีมีประสิทธิภาพ เพื่อสนองต่อความต้องการของประชาชนได้อย่างเต็มที่

๒.๕ พัฒนาปรับปรุงระบบสัญญาณไฟจราจร และเครื่องหมายจราจรให้เป็นระบบ และมีความทันสมัยมากขึ้น

๒.๖ ปรับปรุงซุ้มประตูเมืองให้เด่นเป็นสง่าสวยงามให้สมกับเป็น “เมืองน่าอยู่”

### ๓. นโยบายด้านการพัฒนาสังคม การศึกษา วัฒนธรรมประเพณี สาธารณสุขและคุณภาพชีวิต ของประชาชน

เนื่องด้วยปัจจุบันมีโรคระบาดอุบัติใหม่ คือ โควิด ๑๙ เพราะฉะนั้น ในเรื่องสาธารณสุขจึงมีความจำเป็นที่ต้องบูรณาการในเรื่องข้อมูลข่าวสารและการปฏิบัติเพื่อป้องกันและลดการแพร่ระบาด

๓.๑ สนับสนุนส่งเสริมพัฒนาความสามารถของอาสาสมัครสาธารณสุขประจำหมู่บ้าน (อสม.) เป็นนักจัดการสุขภาพชุมชนที่มีประสิทธิภาพ

๓.๒ บูรณาการด้านการสาธารณสุข กับหน่วยงานทางการแพทย์ต่างๆ เพื่อเพิ่มขีดความสามารถของการป้องกันรักษาโรค ให้แก่ประชาชนอย่างทั่วถึง ทั้งการปฏิบัติการเชิงรุกด้านการป้องกัน

โรคติดต่อทุกชนิด ด้วยวิธีการที่ทันต่อเหตุการณ์และแสวงหาความร่วมมือกับหน่วยงานที่มีความเชี่ยวชาญแต่ละด้าน เพื่อให้ประชาชนได้รับประโยชน์สูงสุด

๓.๓ ปรับปรุงและพัฒนาศูนย์เด็กเล็กของเทศบาลให้มีสภาพแวดล้อมที่ดี มีการจัดการเรียนการสอน และอุปกรณ์ที่ดีมีคุณภาพทันสมัย เพื่อพัฒนาความพร้อมของเด็กก่อนเข้าสู่ระบบโรงเรียน

๓.๔ ส่งเสริมการเล่นกีฬาและกีฬาเพื่อสุขภาพเพื่อพัฒนากีฬาของเยาวชนสู่ความเป็นเลิศ จัดการแข่งขันออกกำลังกาย ให้ครบทุกชุมชน ส่งเสริมกีฬาชุมชนต่อต้านยาเสพติด และบ้านผืออาชีพต่อไป

๓.๕ สร้างศูนย์ออกกำลังกายและนันทนาการของผู้สูงอายุ

๓.๖ สนับสนุนส่งเสริมบูรณาการกับหน่วยงานที่เกี่ยวข้อง อบรมให้ความรู้เพื่อสร้างงานสร้างอาชีพ ให้แก่ประชาชน

๓.๗ สนับสนุนส่งเสริมในการปรับปรุงสภาพสิ่งแวดล้อมของชุมชนให้เป็น “เมืองน่าอยู่” ดูแลประชาชนให้มีคุณภาพชีวิตที่ดี ทั้งในด้านการสาธารณสุข สังคม การดูแลผู้สูงอายุ ผู้พิการ ผู้ป่วยติดเตียง และผู้ด้อยโอกาสทางสังคม

๓.๘ สนับสนุนส่งเสริมอนุรักษ์ ขนบธรรมเนียม ประเพณี วัฒนธรรมและภูมิปัญญาท้องถิ่น ที่ทรงคุณค่า ให้สืบทอดต่อไป

๓.๙ สนับสนุนส่งเสริม “วัฒนธรรมไทยพวน” ให้เป็นเอกลักษณ์ของอำเภอบ้านผือ และขยายผล เป็นงานอนุรักษ์วัฒนธรรมประเพณีไทยพวน เป็นงานประจำปีของอำเภอบ้านผือ

๓.๑๐ เพิ่มสื่อ แนะนำแหล่งท่องเที่ยวและวัดวาอารามต่างๆ

#### ๔. นโยบายด้านความมั่นคง ความปลอดภัยในชีวิตและทรัพย์สินของประชาชน

เพื่อให้เกิดความเชื่อมั่น ความมั่นคง ความปลอดภัยในชีวิตและทรัพย์สิน

๔.๑ เพิ่มประสิทธิภาพในการดูแลความปลอดภัยชีวิต และทรัพย์สินของประชาชน โดยการปรับปรุง และเพิ่มจุดติดตั้งกล้อง CCTV ตามจุดเสี่ยงและสถานที่สำคัญต่างๆ เป็นต้น

๔.๒ ปรับปรุงเพิ่มสัญญาณไฟจราจร ตามแยกและทางร่วมต่างๆ

๔.๓ จัดหาอุปกรณ์ป้องกัน บรรเทาสาธารณภัยต่างๆ ที่จำเป็น เพื่อเพิ่มประสิทธิภาพในการแก้ปัญหาให้กับประชาชน

๔.๔ สนับสนุนการฝึกอบรมอาสาสมัคร อปพร. และประชาชนที่สนใจ เพื่อความร่วมมือและเน้นประสิทธิภาพให้บรรเทาสาธารณภัย

๔.๕ ประสานงานกับหน่วยงานภาครัฐ ที่มีภารกิจเกี่ยวกับการดูแลความปลอดภัยของประชาชน เพื่อการทำงานที่มีประสิทธิภาพมากขึ้น

#### ๕. ด้านทรัพยากรธรรมชาติ และสิ่งแวดล้อม

๕.๑ ปรับปรุงภูมิทัศน์ ว่างเดือนห้า ทางวัง เครื่องออกกำลังกาย ศาลาพักผ่อน ห้องน้ำ ไฟส่องสว่างให้สวยงาม เพื่อเป็นสูดยอดสวนสาธารณะแห่งเมือง

๕.๒ เพิ่มสวนสาธารณะ แหล่งออกกำลังกาย และนันทนาการแห่งใหม่ บริเวณห้วยยาง หมู่ ๘

๕.๓ ปรับปรุงภูมิทัศน์ ลู่วิ่งสนามกีฬาเทศบาลและห้องน้ำ สนามกีฬาวิทยาลัยการอาชีพ ให้ทันสมัย

๕.๔ ดำเนินการต่อในโครงการ สร้างบ่อบำบัดน้ำเสียตลาดสดเทศบาล

๕.๕ ปรับปรุงระบบกำจัดขยะให้มีประสิทธิภาพมากขึ้น ศึกษาความเป็นไปได้ในการสร้างโรงไฟฟ้าขยะ

๕.๖ สนับสนุนและพัฒนาโครงการรักษโลกรเพื่อลดขยะ และนำขยะมาใช้ใหม่ให้เกิดประโยชน์สูงสุด

## ๖. นโยบายด้านเศรษฐกิจและการท่องเที่ยว

ด้วยอำเภอบ้านฝือเป็นเมืองทางผ่านไปแหล่งท่องเที่ยวที่สำคัญทางศาสนาไม่ว่าจะเป็น วัดป่าภูก้อน วัดปานาคำน้อย อุทยานประวัติศาสตร์ภูพระบาท เป็นต้น เพราะฉะนั้นจะมีนักท่องเที่ยวเดินทางผ่านเป็นจำนวนมาก เพื่อส่งเสริมให้ประชาชนให้รายได้เพิ่มขึ้น เพิ่มคุณภาพชีวิตที่ดีขึ้น จึงมีแนวนโยบายในการดำเนินนโยบาย ดังนี้

๖.๑ ส่งเสริมผลิตภัณฑ์ในชุมชน

๖.๒ จัดให้มีการขายสินค้า ผลิตภัณฑ์ของชุมชน OTOP

๖.๓ ปรับปรุงถนนไหล่ทาง ถนนตัวอย่างให้มีความสวยงาม

๖.๔ สนับสนุนส่งเสริม การท่องเที่ยวของอำเภอบ้านฝือ ให้เป็นที่รู้จักของนักท่องเที่ยวทั่วไป โดยมีการนำเสนอโฆษณาผ่านสื่ออิเล็กทรอนิกส์ต่างๆ

๖.๕ ส่งเสริมสนับสนุนกิจกรรมทางศาสนา ประเพณี วัฒนธรรมและกิจกรรมอื่นๆ ให้เป็นที่ดึงดูดความสนใจของนักท่องเที่ยว เช่น งานลอยกระทง งานมหาสงกรานต์ งานบุญบั้งไฟ ทั้งนี้ เพื่อเสริมสร้างอาชีพ ให้กับชุมชน เพิ่มรายได้ให้กับผู้ประกอบการ หาบเร่ แผงลอย ร้านอาหารต่างๆ ในเขตเทศบาล

๖.๖ พัฒนาจัดหาแหล่งท่องเที่ยว ก่อสร้างหรือปรับปรุงจุดศูนย์รวม แหล่งพักรับประทานอาหาร จุดพักรถ เพื่อเพิ่มศักยภาพการท่องเที่ยว ตอบสนองความก้าวหน้าด้านการท่องเที่ยว

## ๗. นโยบายด้านการเมืองและด้านการบริหาร

การดำเนินกิจกรรมทางด้านการเมืองและการบริการ นับว่าเป็นกระบวนการสำคัญที่จะผลักดัน นโยบายต่างๆ ช่างต้นให้ประสบผลสำเร็จ ดังนั้น เพื่อให้การดำเนินการเป็นไปอย่างมีประสิทธิภาพ โดยคำนึงถึงประโยชน์ส่วนรวมเป็นหลัก จึงกำหนดแนวทางดังนี้

๗.๑ ส่งเสริมสนับสนุนกระบวนการมีส่วนร่วมทางการบริหารและการเมือง ภายใต้ระบอบประชาธิปไตย โดยพัฒนากลไกการทำงานในรูปแบบสภาท้องถิ่น สมาชิกสภาท้องถิ่นควบคู่กับระบอบประชาธิปไตยของชุมชน และภาคประชาสังคม โดยเปิดโอกาสให้ประชาชนได้เสนอความคิดเห็นและเสนอแนะการทำงานของผู้บริหาร ได้ตลอดเวลา

๗.๒ ดำเนินการบริหารเทศบาล เพื่อรักษาผลประโยชน์ส่วนรวม และอำนวยความสะดวก และให้การบริการแก่ประชาชน ตามหลักธรรมาภิบาลในองค์กร (Good Governance) โดยตั้งอยู่บนหลักการ พื้นฐานดังนี้

- หลักนิติธรรม
- หลักคุณธรรม
- หลักความโปร่งใส
- หลักการมีส่วนร่วม
- หลักความรับผิดชอบ
- หลักความคุ้มค่า

ซึ่งเป็นการบริหารบ้านเมืองที่เปิดโอกาสให้ประชาชนเข้ามามีส่วนร่วมในการบริหารงานของเทศบาลทุกขั้นตอน การบริหาร เป็นไปอย่างโปร่งใส ตรวจสอบได้ มีความคุ้มค่า มีความเสมอภาคพร้อมทั้งส่งเสริมสนับสนุน ให้มีการเพิ่มความรู้ ยกระดับแก่คณะผู้บริหาร สมาชิกสภา ข้าราชการซึ่งเป็นบุคลากรที่สำคัญ



ของเทศบาลให้มีความพร้อมที่จะสร้างระบบบริการสาธารณะที่มีมาตรฐานเพื่อรองรับบริการด้านต่างๆ ให้เกิดประโยชน์สูงสุด ต่อประชาชน

๗.๓ ส่งเสริมสนับสนุนการขับเคลื่อนของคณะกรรมการชุมชน ที่ดำเนินกิจกรรมและโครงการต่างๆ โดยชุมชนเพื่อชุมชน รวมทั้งการสร้างความเข้มแข็งให้กับชุมชน ด้วยการจัดการศึกษาดูงานในท้องถิ่นที่ประสบผลสำเร็จในการบริการด้านต่างๆ ตามความเหมาะสมและความต้องการของคณะกรรมการชุมชน

๗.๔ สนับสนุนการพัฒนาองค์ความรู้และการนำเทคโนโลยีสารสนเทศ มาใช้ในการพัฒนา งาน รวมถึง การจัดหาเครื่องมือ เครื่องใช้ที่มีคุณภาพและมาตรฐานมาใช้ในการปฏิบัติงาน

๗.๕ สนับสนุนส่งเสริมให้บุคลากรในองค์กร ให้ได้รับการถ่ายทอด เพื่อเพิ่มศักยภาพในการปฏิบัติหน้าที่ให้มีคุณภาพ ทันต่อสถานการณ์ของสังคมโลกยุคใหม่ ที่เกิดการเปลี่ยนแปลงที่รวดเร็วเพราะ การปฏิบัติงานในปัจจุบันได้ถูกพัฒนาให้สอดคล้องกับระบบการสื่อสารต่างๆ ที่มีความก้าวหน้ามาก

๗.๖ ส่งเสริมสนับสนุน ประสานการทำงานระหว่างฝ่ายการเมือง คือฝ่ายบริหาร สมาชิกสภา กับข้าราชการประจำ ประสานความร่วมมือ ระหว่างองค์กรปกครองส่วนท้องถิ่นส่วนราชการ ภาคเอกชน ประชาชน เพื่อการบูรณาการความร่วมมือ ในการแก้ปัญหาต่างๆ ให้เกิดประสิทธิผลสูงสุด

๗.๗ เพิ่มศักยภาพด้านการประชาสัมพันธ์องค์กรให้มีประสิทธิภาพ เพื่อตอบสนองความต้องการของสังคม การสื่อสารไร้พรมแดน จัดหาอุปกรณ์ต่างๆ ให้ทันสมัยเพื่อเพิ่มขีดความสามารถขององค์กรและเพื่อบริการประชาชน อย่างรวดเร็ว

๗.๘ พัฒนาสถานที่ทำงานให้ทันสมัยง่ายต่อการติดต่อประสานงาน พัฒนาการให้บริการเป็นศูนย์การบริการร่วม (One Stop Services) ให้ความสำคัญด้านบริการ ปรับปรุงเว็บไซต์ แอปพลิเคชันของเทศบาลให้ทันสมัยเป็นปัจจุบันตลอดเวลา

(๒) ยุทธศาสตร์ขององค์กรปกครองส่วนท้องถิ่น

### ๑) วิสัยทัศน์

เทศบาลตำบลบ้านผือ ได้กำหนดวิสัยทัศน์ (Vision) เพื่อแสดงสถานการณ์ในอนาคต ซึ่งเป็จุดมุ่งหมายความคาดหวังที่ต้องการให้เกิดขึ้นในอนาคตข้างหน้าในระยะเวลา ๕ ปีข้างหน้า ซึ่งจะสามารถสะท้อนถึงสภาพการณ์ของท้องถิ่นในอนาคตอย่างรอบด้าน ภายใต้การเปลี่ยนแปลงสภาพแวดล้อมด้านต่าง ๆ จึงได้กำหนดวิสัยทัศน์ ดังนี้

“เทศบาลบ้านผือ เมืองน่าอยู่ สู่การพัฒนาที่ยั่งยืน ให้ชุมชนเข้มแข็ง ด้วยการบริหารตามหลักปรัชญาเศรษฐกิจพอเพียง”

คติพจน์ “เมืองน่าอยู่ สู่การพัฒนาที่ยั่งยืน ชุมชนที่เข้มแข็ง”

### ๒) ยุทธศาสตร์

ยุทธศาสตร์ที่ ๑ **ด้านการพัฒนาคุณภาพชีวิต และเสริมสร้างความเข้มแข็งสังคมให้มั่นคง**

#### แนวทางการพัฒนา

- ๑) ส่งเสริมสนับสนุนพัฒนางานสาธารณสุข ให้มีประสิทธิภาพอย่างทั่วถึงและครบวงจร
- ๒) การจัดระเบียบสังคม เพื่อความปลอดภัยในชีวิตและทรัพย์สินของชุมชน
- ๓) ส่งเสริมสวัสดิการและพัฒนาคุณภาพชีวิตผู้สูงอายุ ผู้พิการ ผู้ด้อยโอกาส
- ๔) ส่งเสริมและสนับสนุนสตรี เด็ก และเยาวชนให้มีกิจกรรมนันทนาการเพื่อดูแลสุขภาพ
- ๕) ลดปัญหาครอบครัว ปัญหาเด็กและเยาวชน และปัญหาความเหลื่อมล้ำในสังคม
- ๖) พัฒนาคนให้พร้อมรับกับการเปลี่ยนแปลงตามสถานการณ์โลก
- ๗) ป้องกันและเสริมสร้างสุขภาพของประชาชนให้แข็งแรง
- ๘) ป้องกันและแก้ไขปัญหายาเสพติดในชุมชน
- ๙) ป้องกันและรักษาความปลอดภัยในชีวิตและทรัพย์สิน

#### เป้าประสงค์

๑) ประชาชนได้รับการส่งเสริม พัฒนาด้านสาธารณสุข แก้ไขปัญหาสังคมชุมชน ยกกระดับคุณภาพชีวิตที่มีมาตรฐาน

๒) ประชาชนได้รับสวัสดิการและมีคุณภาพชีวิตที่ดี มีความปลอดภัยในชีวิตและทรัพย์สิน

๓) ประชาชนมีสุขภาวะที่ดี

๔) เด็ก สตรี คนชรา ผู้พิการและผู้ด้อยโอกาสได้รับการดูแลอย่างทั่วถึง

#### ตัวชี้วัด

๑) จำนวนผู้ประสภภัยที่ได้รับการช่วยเหลือ จำนวนคนที่เข้าร่วมกิจกรรมปลอดภัยเสพติดอบายมุข

๒) จำนวนกิจกรรมในการฟื้นฟูสุขภาพ และควบคุมโรค

๓) จำนวนเด็ก สตรี คนชรา ผู้พิการและผู้ด้อยโอกาสที่ได้รับการดูแลด้านสวัสดิการ

#### กลยุทธ์

๑) พัฒนา ส่งเสริมการพัฒนาระบบบริการสาธารณสุข การป้องกัน การรักษา การเสริมสร้างสุขภาพอนามัยแก่ประชาชนให้มีประสิทธิภาพ

๒) ป้องกันและเสริมสร้างสุขภาพประชาชนให้แข็งแรง

๓) ส่งเสริม สนับสนุนการสังคมสงเคราะห์และพัฒนาคุณภาพชีวิตเด็ก สตรี คนชรา ผู้พิการ และผู้ด้อยโอกาส

- ๔) พัฒนาส่งเสริมและสนับสนุนระบบการรักษาความปลอดภัยในพื้นที่แบบมีส่วนร่วม
- ๕) พัฒนาเพิ่มประสิทธิภาพระบบป้องกันและบรรเทาสาธารณภัยให้มีประสิทธิภาพได้มาตรฐาน
- ๖) ส่งเสริมสนับสนุนการป้องกันและแก้ไขปัญหาเสพติด

#### จุดยืนทางยุทธศาสตร์

ส่งเสริมและพัฒนาศักยภาพคนและความเข้มแข็งของชุมชนในการพึ่งตนเอง

### ยุทธศาสตร์ที่ ๒ ด้านการพัฒนาการศึกษา ศาสนาวัฒนธรรม ประเพณี และนันทนาการ

#### แนวทางการพัฒนา

- ๑) ส่งเสริม พัฒนา สนับสนุนยกระดับคุณภาพการศึกษาในทุกระดับ
- ๒) สนับสนุนนักเรียนที่ด้อยโอกาสโดยรับปรึกษาหาสถานที่ให้เรียนสนับสนุนอุปกรณ์การเรียน
- ๓) พื้นฟู ส่งเสริม สนับสนุน สืบสานวัฒนธรรม ประเพณีและภูมิปัญญาท้องถิ่น
- ๔) ส่งเสริมการพัฒนาองค์ความรู้ในชุมชนด้านการอนุรักษ์ศิลปวัฒนธรรมและการพัฒนา

แหล่งมรดก

- ๕) ส่งเสริม สนับสนุน การพัฒนาบุคลากรด้านการศึกษาโดยให้โอกาสศึกษาพัฒนาตนเอง

การศึกษาดูงาน

- ๖) ส่งเสริมและสร้างจิตสำนึกให้ประชาชนตระหนักถึงความสำคัญของการศึกษา การมีคุณธรรม จริยธรรม การสืบทอดภูมิปัญญาท้องถิ่น และกิจกรรมวันสำคัญของชาติ

- ๗) ส่งเสริมสนับสนุนกิจกรรม กีฬาและนันทนาการ

#### เป้าประสงค์

- ๑) จำนวนเด็กในศูนย์พัฒนาเด็กเล็กมีผลสัมฤทธิ์ทางการพัฒนาการที่ครบทุกด้าน
- ๒) ประชาชนได้รับการส่งเสริม พัฒนาการศึกษา การเรียนรู้ ที่มีมาตรฐาน
- ๓) ชนบธรรมเนียม ศิลปวัฒนธรรมและภูมิปัญญาท้องถิ่นได้รับการสืบสาน
- ๔) ส่งเสริมการกีฬา และนันทนาการ

#### ตัวชี้วัด

- ๑) จำนวนนักเรียน ผู้เรียนได้รับการพัฒนา
- ๒) จำนวนโครงการด้านศิลปวัฒนธรรม จารีตประเพณี ภูมิปัญญาท้องถิ่น ได้รับการอนุรักษ์

สืบสาน

- ๓) จำนวนกิจกรรมด้านกีฬาและนันทนาการ

#### กลยุทธ์

- ๑) ส่งเสริมการศึกษาคนในชุมชน และพัฒนาคุณภาพการศึกษาเรียนรู้ของเด็กในศูนย์พัฒนา

เด็กเล็ก

- ๒) ส่งเสริมและพัฒนาด้านการศึกษาทุกระดับ

- ๓) ส่งเสริม อนุรักษ์ สืบสานทำนุบำรุงศาสนา ศิลปวัฒนธรรม จารีตประเพณี และภูมิปัญญา

ท้องถิ่น

- ๔) ส่งเสริมการกีฬาและนันทนาการ กิจกรรมเด็ก เยาวชน และประชาชน

#### จุดยืนทางยุทธศาสตร์

การพัฒนาระบบการศึกษา และส่งเสริมศิลปวัฒนธรรมท้องถิ่น การกีฬาและนันทนาการ

### ยุทธศาสตร์ที่ ๓ ด้านการพัฒนาเมืองให้น่าอยู่อย่างยั่งยืน

#### แนวทางการพัฒนา

- ๑) การสร้าง ปรับปรุง ซ่อมแซม บำรุงรักษา ถนน ทางเท้า ระบบระบายน้ำ สะพาน
- ๒) พัฒนาและจัดแหล่งน้ำเพื่ออุปโภค บริโภคและการเกษตร
- ๓) จัดให้มี บำรุงรักษาระบบจำหน่ายไฟฟ้า และไฟฟ้าสาธารณะ
- ๔) เพิ่มประสิทธิภาพการบริหารจัดการด้านสาธารณสุขและสาธารณสุขการ
- ๕) พัฒนาและเสริมสร้างระบบการจราจรให้มีประสิทธิภาพ
- ๖) พัฒนาระบบการใช้ประโยชน์จากที่ดินให้เหมาะสม
- ๗) จัดให้มีสถานที่ประชุมและจัดกิจกรรมของประชาชน
- ๘) การจัดทำผังเมืองและพัฒนาเมืองน่าอยู่

#### เป้าประสงค์

มีการคมนาคมที่สะดวกและได้รับบริการด้านสาธารณสุข โภค สาธารณูปการอย่างทั่วถึงและเพียงพอ

#### ตัวชี้วัด

จำนวนประชาชนที่ได้รับบริการสาธารณสุข โภคที่ได้มาตรฐานอย่างทั่วถึง

#### กลยุทธ์

- ๑) การก่อสร้าง ปรับปรุง ซ่อมแซม ถนน ทางเท้า สะพาน
- ๒) ก่อสร้างปรับปรุงและเพิ่มประสิทธิภาพระบบระบายน้ำเพื่อป้องกันน้ำท่วม
- ๓) เพิ่มประสิทธิภาพการบริหารจัดการด้านสาธารณสุขและสาธารณสุขการ
- ๔) พัฒนาและเสริมสร้างระบบการจราจรให้มีประสิทธิภาพ
- ๕) ปรับปรุงและติดตั้งไฟฟ้าสาธารณะให้มีความสะดวกปลอดภัย
- ๖) พัฒนาระบบประปาให้เพียงพอต่อความต้องการของประชาชน
- ๗) พัฒนาระบบการใช้ประโยชน์จากที่ดินให้เหมาะสม
- ๘) การจัดทำผังเมืองและพัฒนาเมืองน่าอยู่

#### จุดยืนทางยุทธศาสตร์

การพัฒนาชุมชนให้น่าอยู่มีความเข้มแข็ง โดยได้รับบริการสาธารณะด้านโครงสร้างพื้นฐานที่จำเป็น เพื่อรองรับการขยายตัวของชุมชนและเศรษฐกิจ

### ยุทธศาสตร์ที่ ๔ ด้านการพัฒนาเศรษฐกิจตามแนวหลักปรัชญาเศรษฐกิจพอเพียงสู่ความยั่งยืน

#### แนวทางการพัฒนา

- ๑) ส่งเสริม สนับสนุนการพัฒนาตามหลักปรัชญาเศรษฐกิจพอเพียง
- ๒) ส่งเสริมและสนับสนุนการพัฒนาอาชีพ เพื่อสร้างรายได้ให้กับประชาชน
- ๓) ส่งเสริมและพัฒนาผลิตภัณฑ์หนึ่งชุมชนหนึ่งผลิตภัณฑ์
- ๔) ส่งเสริมการจ้างแรงงานในท้องถิ่น
- ๕) ส่งเสริมสนับสนุนกลุ่มอาชีพต่าง ๆ อย่างทั่วถึง
- ๖) สนับสนุน ส่งเสริม ให้มีการท่องเที่ยวในชุมชนเพิ่มขึ้น หรือการท่องเที่ยววิถีชุมชน
- ๗) สนับสนุน ส่งเสริมศูนย์ประชาสัมพันธ์ด้านการท่องเที่ยว จัดระบบข้อมูลการท่องเที่ยวและบริการอื่นๆ
- ๘) การปรับปรุงและพัฒนารายได้

เป้าประสงค์

- ๑) ประชาชนเข้าใจการดำเนินชีวิตตามหลักปรัชญาเศรษฐกิจพอเพียง
- ๒) สร้างงาน สร้างรายได้ ชุมชนเข้มแข็ง

ตัวชี้วัด

จำนวนประชาชน กลุ่มอาชีพที่มีการพัฒนารายได้

กลยุทธ์

- ๑) ส่งเสริม สนับสนุนการนำหลักปรัชญาเศรษฐกิจพอเพียงไปสู่การปฏิบัติ
- ๒) ส่งเสริมอาชีพและเพิ่มรายได้แก่ประชาชน
- ๓) ส่งเสริมและสนับสนุนการพัฒนากลุ่มอาชีพ เพื่อสร้างรายได้ให้กับประชาชน
- ๔) ส่งเสริมและพัฒนาผลิตภัณฑ์หนึ่งชุมชนหนึ่งผลิตภัณฑ์
- ๕) พัฒนา ส่งเสริมการท่องเที่ยวเชิงสร้างสรรค์และวัฒนธรรม การท่องเที่ยวเชิงสุขภาพและ

แพทย์แผนไทย

- ๖) ส่งเสริมการจ้างแรงงานในท้องถิ่น

จุดยืนทางยุทธศาสตร์

การพัฒนาตามหลักปรัชญาเศรษฐกิจพอเพียง และพัฒนากลุ่มอาชีพ

ยุทธศาสตร์ที่ ๕ ด้านการบริหารจัดการทรัพยากรธรรมชาติและสิ่งแวดล้อมอย่างยั่งยืนแนวทางการพัฒนา

- ๑) รักษาความสะอาดและความเป็นระเบียบเรียบร้อยของท้องถิ่น
- ๒) สร้างจิตสำนึกและการมีส่วนร่วมในด้านสิ่งแวดล้อม
- ๓) ปรับปรุงสวนสาธารณะ สถานที่พักผ่อน และภูมิทัศน์ให้สวยงาม
- ๔) ลดมลภาวะทางด้านสิ่งแวดล้อม
- ๕) พัฒนาและเพิ่มประสิทธิภาพในการบริหารจัดการด้านสิ่งแวดล้อม

เป้าประสงค์

- ๑) ประชาชนมีสภาพแวดล้อมที่ดี สะอาด สวยงาม และปลอดภัยจากมลพิษ
- ๒) ระบบการบริหารจัดการสิ่งแวดล้อมที่มีประสิทธิภาพ
- ๓) มีสวนสาธารณะ สถานที่พักผ่อน ภูมิทัศน์สวยงาม

ตัวชี้วัด

- ๑) จำนวนครัวเรือนที่ได้รับการจัดการของเสียอันตราย ขยะมูลฝอยและสิ่งปฏิกูล
- ๒) จำนวนกิจกรรมด้านสิ่งแวดล้อมที่ได้รับการพัฒนา
- ๓) ร้อยละสวนสาธารณะ สถานที่พักผ่อน ภูมิทัศน์ที่ได้มาตรฐาน

กลยุทธ์

- ๑) สร้างสังคมและพลเมืองที่เป็นมิตรกับสิ่งแวดล้อม
- ๒) เพิ่มประสิทธิภาพการจัดการขยะชุมชน สิ่งปฏิกูล น้ำเสียและมลพิษ
- ๓) รักษาความสะอาดและความเป็นระเบียบเรียบร้อยของท้องถิ่น
- ๔) สร้างจิตสำนึกและการมีส่วนร่วมในด้านสิ่งแวดล้อม
- ๕) ปรับปรุงสวนสาธารณะ สถานที่พักผ่อน ภูมิทัศน์ให้สวยงาม
- ๖) ลดมลภาวะทางด้านสิ่งแวดล้อม
- ๗) พัฒนาและเพิ่มประสิทธิภาพในการบริหารจัดการด้านสิ่งแวดล้อม

จุดยืนทางยุทธศาสตร์

การกำจัดขยะมูลฝอย สิ่งปฏิกูลและมลภาวะสิ่งแวดล้อมอย่างยั่งยืน และพัฒนา  
สวนสาธารณะ ภูมิทัศน์ให้น่าอยู่

## ยุทธศาสตร์ที่ ๖ ด้านส่งเสริมการบริหารจัดการองค์การภายใต้หลักธรรมาภิบาล

แนวทางการพัฒนา

- ๑) ยึดประชาชนเป็นศูนย์กลาง ตอบสนองความต้องการและให้บริการอย่างสะดวกรวดเร็ว  
โปร่งใส
- ๒) การพัฒนาประสิทธิภาพระบบการบริการ ให้เป็นการบริการแบบจุดเดียว “ONE STOP”
- ๓) การพัฒนาคุณภาพการให้บริการในรูปแบบดิจิทัลแบบเบ็ดเสร็จ
- ๔) การวางระบบบริหารแบบบูรณาการ
- ๕) การปรับเปลี่ยนเป็นองค์กรดิจิทัลที่ใช้ข้อมูลข่าวสารบริหารจัดการเพื่อการพัฒนา
- ๖) การปรับปรุงเทศบัญญัติ และการบังคับใช้กฎหมายอย่างเป็นธรรม
- ๗) การพัฒนาระบบบริหารจัดการกำลังคนและพัฒนาบุคลากร
- ๘) การปรับปรุงบริหารจัดการรายได้และรายจ่าย
- ๙) พัฒนาและปรับปรุงระบบ เครื่องมือ สถานที่การให้บริการประชาชนและปฏิบัติงาน
- ๑๐) ส่งเสริมการรับรู้ข่าวสารและการเข้าถึงข้อมูลของประชาชน
- ๑๑) ส่งเสริมการเรียนรู้วิธีการปกครองในระบอบประชาธิปไตยอันมีพระมหากษัตริย์ทรงเป็น  
พระประมุข

- ๑๒) ส่งเสริมให้ประชาชนและภาคประชาคม มีส่วนร่วมในการพัฒนา
- ๑๓) ส่งเสริมการบริหารตามหลักธรรมาภิบาล

เป้าประสงค์

- ๑) เทศบาลมีระบบการบริหารจัดการที่ดี สามารถตอบสนองความต้องการของท้องถิ่นอย่าง  
มีประสิทธิภาพและประสิทธิผล
- ๒) เพิ่มช่องทางในการรับรู้ข่าวสารของประชาชน
- ๓) ทุกภาคส่วนมีส่วนร่วมในการบริหารจัดการเทศบาลในทุกระดับ

ตัวชี้วัด

- ๑) ร้อยละความพึงพอใจที่เพิ่มขึ้นของประชาชนต่อการให้บริการเทศบาล
- ๒) จำนวนการมีส่วนร่วมของประชาชนในการบริหารงานเทศบาล
- ๓) ร้อยละการจัดเก็บรายได้ที่เพิ่มขึ้น
- ๔) จำนวนบุคลากรที่ได้รับการพัฒนา

กลยุทธ์

- ๑) การส่งเสริมการเพิ่มศักยภาพของบุคลากรและองค์กรให้มีความสามารถในการพัฒนา
- ๒) ส่งเสริมการมีส่วนร่วมของทุกภาคส่วนตามหลักการการบริหารบ้านเมืองที่ดี

จุดยืนทางยุทธศาสตร์

การพัฒนาระบบการบริหารจัดการภาครัฐที่ดีและมีส่วนร่วมจากภาคประชาคม

๓) ค่านิยม “Banphue Team”

-Bravery : กล้าคิดกล้าทำในสิ่งที่ดี

-Awakening : การตื่นตัว ตื่นรู้

-Network : สานเครือข่ายการมีส่วนร่วมของประชาชน

-Planning : วางแผนงานอย่างเป็นระบบ

-Happily : ทำงานอย่างมีความสุข สนุกกับงาน

-Understand : เข้าใจงาน เข้าใจคน

-Equity : ความเท่าเทียม คือคนมีโอกาเข้าถึงทรัพยากร การศึกษาการดูแลสุขภาพ การจัดการชีวิต ทรัพยากร ชุมชนของตนเอง

-Technology : ก้าวทันเทคโนโลยี มีเทคนิค

-Effectiveness : การทำงานที่มีประสิทธิภาพ

-Accountability : มีความรับผิดชอบ

-Morality : มีศีลธรรม จริยธรรม

## ๔) ความเชื่อมโยงของยุทธศาสตร์ในภาพรวม

## ตารางความเชื่อมโยงยุทธศาสตร์ในระดับต่าง ๆ

| ยุทธศาสตร์<br>เทศบาลตำบลบ้านฝ้อ<br>(พ.ศ.๒๕๖๖-๒๕๗๐)                        | ยุทธศาสตร์ อปท.ใน<br>เขตจังหวัดอุดรธานี<br>(พ.ศ.๒๕๖๖-๒๕๗๐)   | ยุทธศาสตร์จังหวัด<br>อุดรธานี<br>(พ.ศ.๒๕๖๖-๒๕๗๐)  | ยุทธศาสตร์กลุ่มจังหวัด<br>ภาค<br>ตะวันออกเฉียงเหนือ<br>ตอนบน ๑          | ยุทธศาสตร์<br>การพัฒนาภาค<br>ตะวันออกเฉียงเหนือ  | แผนพัฒนาเศรษฐกิจฯ<br>ฉบับที่ ๑๓<br>(พ.ศ.๒๕๖๖-๒๕๗๐)  | ยุทธศาสตร์ชาติ<br>๒๐ ปี<br>(พ.ศ.๒๕๖๑-๒๕๘๐)   |
|---|--|---|---|--|---|--|
| ๑.ด้านการพัฒนาคุณภาพ<br>ชีวิต และเสริมสร้างความ<br>เข้มแข็งสังคมให้มั่นคง | ๓.การยกระดับคุณภาพ<br>ชีวิตเพื่อสร้างความ<br>เข้มแข็งให้สังคมมีความ<br>พร้อมกับการเปลี่ยนแปลง<br>ทางเศรษฐกิจ สังคม<br>วัฒนธรรมและเทคโนโลยี<br>๖.การเสริมสร้างความ<br>มั่นคงความปลอดภัยใน<br>ชีวิตทรัพย์สินของ<br>ประชาชน | ๓.การยกระดับคุณภาพชีวิต<br>การสาธารณสุขและ<br>การศึกษา เพื่อสร้างภูมิคุ้มกัน<br>และความเข้มแข็งให้สังคม<br>พร้อมรับมือกับการ<br>เปลี่ยนแปลง<br>๖.การเสริมสร้างสังคมที่<br>เข้มแข็ง มั่นคงปลอดภัยใน<br>ชีวิตและทรัพย์สินของ<br>ประชาชน | ๕.พัฒนาทุนมนุษย์และ<br>ยกระดับคุณภาพชีวิตใน<br>ทุกช่วงวัยอย่างเท่าเทียม | ๒.แก้ปัญหาความยากจน<br>และพัฒนาคุณภาพชีวิตผู้<br>มีรายได้น้อยเพื่อลดความ<br>เหลื่อมล้ำทางสังคม | ๔.การแพทย์และสุขภาพ<br>แบบครบวงจร<br>๙.ความยากจนข้ามรุ่น<br>ลดลงและความคุ้มครอง<br>ทางสังคมเพียงพอ<br>เหมาะสม<br>๑๐.เศรษฐกิจหมุนเวียน<br>และสังคมคาร์บอนต่ำ<br>๑๒.กำลังคนที่มีสมรรถนะ<br>สูงตอบโจทย์การพัฒนา<br>แห่งอนาคต | ๒.ด้านการสร้างความ<br>สามารถในการแข่งขัน<br>๓.ด้านการพัฒนาและ<br>เสริมสร้างศักยภาพ<br>ทรัพยากรมนุษย์<br>๔.ด้านการสร้างโอกาส<br>และความเสมอภาคทาง<br>สังคม<br>๕.ด้านการสร้างการเติบโต<br>บนคุณภาพชีวิตที่เป็นมิตร<br>ต่อสิ่งแวดล้อม |



| ยุทธศาสตร์<br>เทศบาลตำบลบ้านฝ้อ<br>(พ.ศ.๒๕๖๖-๒๕๗๐)                    | ยุทธศาสตร์ อปท.ในเขต<br>จังหวัดอุดรธานี<br>(พ.ศ.๒๕๖๖-๒๕๗๐)   | ยุทธศาสตร์จังหวัด<br>อุดรธานี<br>(พ.ศ.๒๕๖๖-๒๕๗๐)   | ยุทธศาสตร์กลุ่มจังหวัด<br>ภาคตะวันออกเฉียงเหนือ<br>ตอนบน ๑ | ยุทธศาสตร์<br>การพัฒนาภาค<br>ตะวันออกเฉียงเหนือ  | แผนพัฒนาเศรษฐกิจฯ<br>ฉบับที่ ๑๓<br>(พ.ศ.๒๕๖๖-๒๕๗๐)  | ยุทธศาสตร์ชาติ<br>๒๐ ปี<br>(พ.ศ.๒๕๖๑-๒๕๘๐)   |
|---|--|--|--|--|---|--|
| ๒.ด้านการพัฒนา<br>การศึกษา ศาสนา<br>วัฒนธรรม ประเพณี และ<br>นันทนาการ | ๓.การยกระดับคุณภาพชีวิต<br>เพื่อสร้างความเข้มแข็งให้<br>สังคมมีความพร้อมกับการ<br>เปลี่ยนแปลงทางเศรษฐกิจ<br>สังคม วัฒนธรรมและ<br>เทคโนโลยี | ๓.การยกระดับคุณภาพ<br>ชีวิต การสาธารณสุขและ<br>การศึกษา เพื่อสร้าง<br>ภูมิคุ้มกันและความ<br>เข้มแข็งให้สังคมพร้อม<br>รับมือกับการเปลี่ยนแปลง |  | ๒.แก้ปัญหาความยากจน<br>และพัฒนาคุณภาพชีวิตผู้<br>มีรายได้น้อยเพื่อลดความ<br>เหลื่อมล้ำทางสังคม<br>๔.พัฒนาการท่องเที่ยวเชิง<br>บูรณาการ | ๔.การแพทย์และสุขภาพ<br>แบบครบวงจร<br>๙.ความยากจนข้ามรุ่น<br>ลดลงและความคุ้มครอง<br>ทางสังคมเพียงพอ<br>เหมาะสม<br>๑๐.เศรษฐกิจหมุนเวียน<br>และสังคมคาร์บอนต่ำ<br>๑๒.กำลังคนที่มีสมรรถนะ<br>สูงตอบโจทย์การพัฒนา<br>แห่งอนาคต | ๓.ด้านการพัฒนาและ<br>เสริมสร้างศักยภาพ<br>ทรัพยากรมนุษย์<br>๔.ด้านการสร้างโอกาส<br>และความเสมอภาคทาง<br>สังคม<br>๕.ด้านการสร้างการเติบโต<br>บนคุณภาพชีวิตที่เป็นมิตร<br>ต่อสิ่งแวดล้อม |

| ยุทธศาสตร์<br>เทศบาลตำบลบ้านฝื่อ<br>(พ.ศ.๒๕๖๖-๒๕๗๐) | ยุทธศาสตร์ อปท.ใน<br>เขตจังหวัดอุดรธานี<br>(พ.ศ.๒๕๖๖-๒๕๗๐)   | ยุทธศาสตร์จังหวัด<br>อุดรธานี<br>(พ.ศ.๒๕๖๖-๒๕๗๐)  | ยุทธศาสตร์กลุ่มจังหวัด<br>ภาค<br>ตะวันออกเฉียงเหนือ<br>ตอนบน ๑                 | ยุทธศาสตร์<br>การพัฒนาภาค<br>ตะวันออกเฉียงเหนือ   | แผนพัฒนาเศรษฐกิจฯ<br>ฉบับที่ ๑๓<br>(พ.ศ.๒๕๖๖-๒๕๗๐)   | ยุทธศาสตร์ชาติ<br>๒๐ ปี<br>(พ.ศ.๒๕๖๑-๒๕๘๐)  |
|---|--|---|--|---|--|---|
| ๓.ด้านการพัฒนาเมืองให้น่าอยู่อย่างยั่งยืน           | ๑.การพัฒนาศักยภาพการ<br>ค้าการลงทุนเพื่อเพิ่ม<br>ขีดความสามารถในการ<br>แข่งขันในอนุภาคลุ่มน้ำ<br>โขง | ๑.การพัฒนาศักยภาพการ<br>ค้าการลงทุนและระบบ<br>โลจิสติกส์เพื่อเพิ่มขีด<br>ความสามารถในการ<br>แข่งขันในอนุภาคลุ่มน้ำโขง | ๒.เพิ่มขีดความสามารถ<br>ในการแข่งขันด้านการค้า<br>การลงทุน และการค้า<br>ชายแดน | ๑.บริหารจัดการน้ำให้เพียงพอ<br>ต่อการพัฒนาเศรษฐกิจและ<br>คุณภาพชีวิตอย่างยั่งยืน<br>๓.สร้างความเข้มแข็งของ<br>ฐานเศรษฐกิจภายในควบคู่กับ<br>การแก้ปัญหาทรัพยากร<br>ธรรมชาติและสิ่งแวดล้อม<br>๕.ใช้โอกาสการพัฒนา<br>โครงข่ายคมนาคมขนส่งที่<br>เชื่อมโยงพื้นที่เศรษฐกิจหลัก<br>ภาคกลางและพื้นที่ระเปียง<br>เศรษฐกิจภาคตะวันออกเฉียง<br>เพื่อพัฒนาเมืองและพื้นที่<br>เศรษฐกิจใหม่ๆของภาค<br>๖.พัฒนาความร่วมมือและ<br>ใช้ประโยชน์จากข้อตกลงกับ<br>ประเทศเพื่อนบ้านในการ<br>สร้างความเข้มแข็งทาง<br>เศรษฐกิจตามแนวชายแดน<br>และแนวระเปียงเศรษฐกิจ | ๑.เกษตรและเกษตรแปรรูปมูลค่าสูง<br>๕.ประตูการค้าการลงทุน<br>และโลจิสติกส์<br>๘.พื้นที่และเมืองมีความ<br>เจริญทันสมัย และน่าอยู่<br>๑๑.การลดความเสี่ยงจาก<br>ภัยธรรมชาติและกา<br>รเปลี่ยนแปลงสภาพ<br>ภูมิอากาศ | ๒.ด้านการสร้าง<br>ความสามารถในการ<br>แข่งขัน<br>๕.ด้านการสร้างการ<br>เติบโตบนคุณภาพชีวิตที่<br>เป็นมิตรต่อสิ่งแวดล้อม |

| ยุทธศาสตร์<br>เทศบาลตำบลบ้านฝื่อ<br>(พ.ศ.๒๕๖๖-๒๕๗๐)                             | ยุทธศาสตร์ อปท.ในเขต<br>จังหวัดอุดรธานี<br>(พ.ศ.๒๕๖๖-๒๕๗๐)  | ยุทธศาสตร์จังหวัด<br>อุดรธานี<br>(พ.ศ.๒๕๖๖-๒๕๗๐)  | ยุทธศาสตร์กลุ่มจังหวัด<br>ภาค<br>ตะวันออกเฉียงเหนือ<br>ตอนบน ๑   | ยุทธศาสตร์<br>การพัฒนาภาค<br>ตะวันออกเฉียงเหนือ   | แผนพัฒนาเศรษฐกิจฯ<br>ฉบับที่ ๑๓<br>(พ.ศ.๒๕๖๖-๒๕๗๐)   | ยุทธศาสตร์ชาติ<br>๒๐ ปี<br>(พ.ศ.๒๕๖๑-๒๕๘๐)  |
|---|---|---|--|---|--|---|
| ๔.ด้านการพัฒนา<br>เศรษฐกิจตามแนวหลัก<br>ปรัชญาเศรษฐกิจพอเพียง<br>สู่ความยั่งยืน | ๑.การพัฒนาศักยภาพการค้า<br>การลงทุนเพื่อเพิ่มขีด<br>ความสามารถในการแข่งขันใน<br>อนุภาคลุ่มน้ำโขง<br>๒.การส่งเสริมการพัฒนา<br>เกษตรอุตสาหกรรมยก ระดับ<br>มาตรฐานการผลิตสินค้าเกษตร<br>ปลอดภัยและเกษตรอินทรีย์<br>๓.การยกระดับคุณภาพชีวิตเพื่อ<br>สร้างความเข้มแข็งให้สังคมมี<br>ความพร้อมกับการเปลี่ยนแปลง<br>ทางเศรษฐกิจ สังคม วัฒนธรรม<br>และเทคโนโลยี<br>๔.การยกระดับมาตรฐาน<br>อุตสาหกรรมไมซ์ การท่องเที่ยว<br>และอุตสาหกรรมกีฬา โดยใช้อัต<br>ลักษณ์และศักยภาพด้านที่ตั้งเพื่อ<br>สร้างความเป็นเมืองศูนย์กลาง<br>ของอนุภาคลุ่มน้ำโขง | ๒.การส่งเสริมและยก<br>ระดับการผลิตและการ<br>ตลาดสินค้าเกษตรเพื่อเพิ่ม<br>ขีดความสามารถทางการ<br>แข่งขันและความมั่นคงของ<br>เศรษฐกิจฐานราก<br>๓.การยกระดับคุณภาพ<br>ชีวิต การสาธารณสุข และ<br>การศึกษา เพื่อสร้างภูมิคุ้ม<br>กันและความเข้มแข็งให้<br>สังคมพร้อมรับมือกับการ<br>เปลี่ยนแปลง<br>๔.การยกระดับมาตรฐาน<br>อุตสาหกรรมไมซ์ การกีฬา<br>การท่องเที่ยวเชิงคุณค่า<br>โดยใช้ศักยภาพและ<br>อัตลักษณ์ของจังหวัด<br>อุดรธานี รองรับกร<br>แข่งขันทุก รูปแบบ | ๑.พัฒนาและส่งเสริม<br>การท่องเที่ยวในกลุ่ม<br>จังหวัดสบายดีให้ได้<br>มาตรฐานสากล<br>๓.พัฒนาและยกระดับ<br>สินค้าเกษตรปลอดภัยสู่<br>เกษตรอินทรีย์อย่างเป็น<br>ระบบ | ๑.บริหารจัดการน้ำให้<br>เพียงพอต่อการพัฒนา<br>เศรษฐกิจและคุณภาพ<br>ชีวิตอย่างยั่งยืน<br>๒.แก้ปัญหาความยากจน<br>และพัฒนาคุณภาพชีวิตผู้<br>มีรายได้น้อยเพื่อลดความ<br>เหลื่อมล้ำทางสังคม<br>๓.สร้างความเข้มแข็งของ<br>ฐานเศรษฐกิจภายในควบคู่<br>กับการแก้ปัญหาทรัพยากร<br>ธรรมชาติและสิ่งแวดล้อม<br>๔.พัฒนาท่องเที่ยวเชิง<br>บูรณาการ | ๑.เกษตรและเกษตรแปรร<br>ูปมูลค่าสูง<br>๒.การท่องเที่ยวเน้นคุณค่า<br>๗. SMEs วิสาหกิจชุมชน<br>และวิสาหกิจเพื่อสังคม<br>เต็มโตอย่างต่อเนื่องยั่งยืน | ๒.ด้านการสร้างความ<br>สามารถในการแข่งขัน<br>๕.ด้านการสร้างการเติบโต<br>บนคุณภาพชีวิตที่เป็นมิตร<br>ต่อสิ่งแวดล้อม |

| ยุทธศาสตร์<br>เทศบาลตำบลบ้านฝื่อ<br>(พ.ศ.๒๕๖๖-๒๕๗๐)                         | ยุทธศาสตร์ อปท.ใน<br>เขตจังหวัดอุดรธานี<br>(พ.ศ.๒๕๖๖-๒๕๗๐)                           | ยุทธศาสตร์จังหวัด<br>อุดรธานี<br>(พ.ศ.๒๕๖๖-๒๕๗๐)   | ยุทธศาสตร์กลุ่มจังหวัด<br>ภาค<br>ตะวันออกเฉียงเหนือ<br>ตอนบน ๑                      | ยุทธศาสตร์<br>การพัฒนาภาค<br>ตะวันออกเฉียงเหนือ  | แผนพัฒนาเศรษฐกิจ<br>ฯ<br>ฉบับที่ ๑๓<br>(พ.ศ.๒๕๖๖-๒๕๗๐)   | ยุทธศาสตร์ชาติ<br>๒๐ ปี<br>(พ.ศ.๒๕๖๑-๒๕๘๐)  |
|---|--|--|---|--|--|---|
| ๕.ด้านการบริหาร<br>จัดการ<br>ทรัพยากรธรรมชาติและ<br>สิ่งแวดล้อมอย่างยั่งยืน | ๕.การจัดการทรัพยากร<br>ธรรมชาติและ<br>สิ่งแวดล้อมเพื่อการใช้<br>ประโยชน์อย่างยั่งยืน | ๕.การจัดทำทรัพยากร<br>ธรรมชาติและ<br>สิ่งแวดล้อม เพื่อการใช้<br>ประโยชน์อย่างคุ้มค่า<br>และยั่งยืน | ๔.การรักษาสมดุล<br>ทรัพยากรธรรมชาติและ<br>สิ่งแวดล้อม เพื่อการ<br>พัฒนาอย่างยั่งยืน | ๑.บริหารจัดการน้ำให้<br>เพียงพอต่อการพัฒนา<br>เศรษฐกิจและคุณภาพ<br>ชีวิตอย่างยั่งยืน<br>๓.สร้างความเข้มแข็งของ<br>ฐานเศรษฐกิจภายใน<br>ควบคู่กับการแก้ปัญหา<br>ทรัพยากรธรรมชาติและ<br>สิ่งแวดล้อม | ๓. ฐานการผลิตยนต์ไฟฟ้า<br>๑๐. เศรษฐกิจหมุนเวียน<br>และสังคมคาร์บอนต่ำ<br>๑๑. การลดความเสี่ยง<br>จากภัยธรรมชาติและ<br>การเปลี่ยนแปลงสภาพ<br>ภูมิอากาศ | ๕.ด้านการสร้างการ<br>เติบโตบนคุณภาพชีวิตที่<br>เป็นมิตรต่อสิ่งแวดล้อม   |
| ๖.ด้านส่งเสริมการ<br>บริหารจัดการองค์กร<br>ภายใต้หลักธรรมาภิบาล             | ๗.ด้านบริหารจัดการ<br>แบบบูรณาการ  | ๖.การเสริมสร้างสังคมที่<br>เข้มแข็ง มั่นคงปลอดภัย<br>ในชีวิตและทรัพย์สิน<br>ของประชาชน             |   |  | ๖.อิเล็กทรอนิกส์<br>อัจฉริยะและบริการ<br>ดิจิทัล<br>๑๓.ภาครัฐสมรรถนะสูง  | ๑.ด้านความมั่นคง<br>๓.ด้านการพัฒนาและ<br>เสริมสร้างศักยภาพ<br>ทรัพยากรมนุษย์<br>๖.ด้านการปรับสมดุล<br>และพัฒนาระบบการ<br>บริหารจัดการภาครัฐ |

แผนผังความเชื่อมโยงยุทธศาสตร์ในภาพรวม

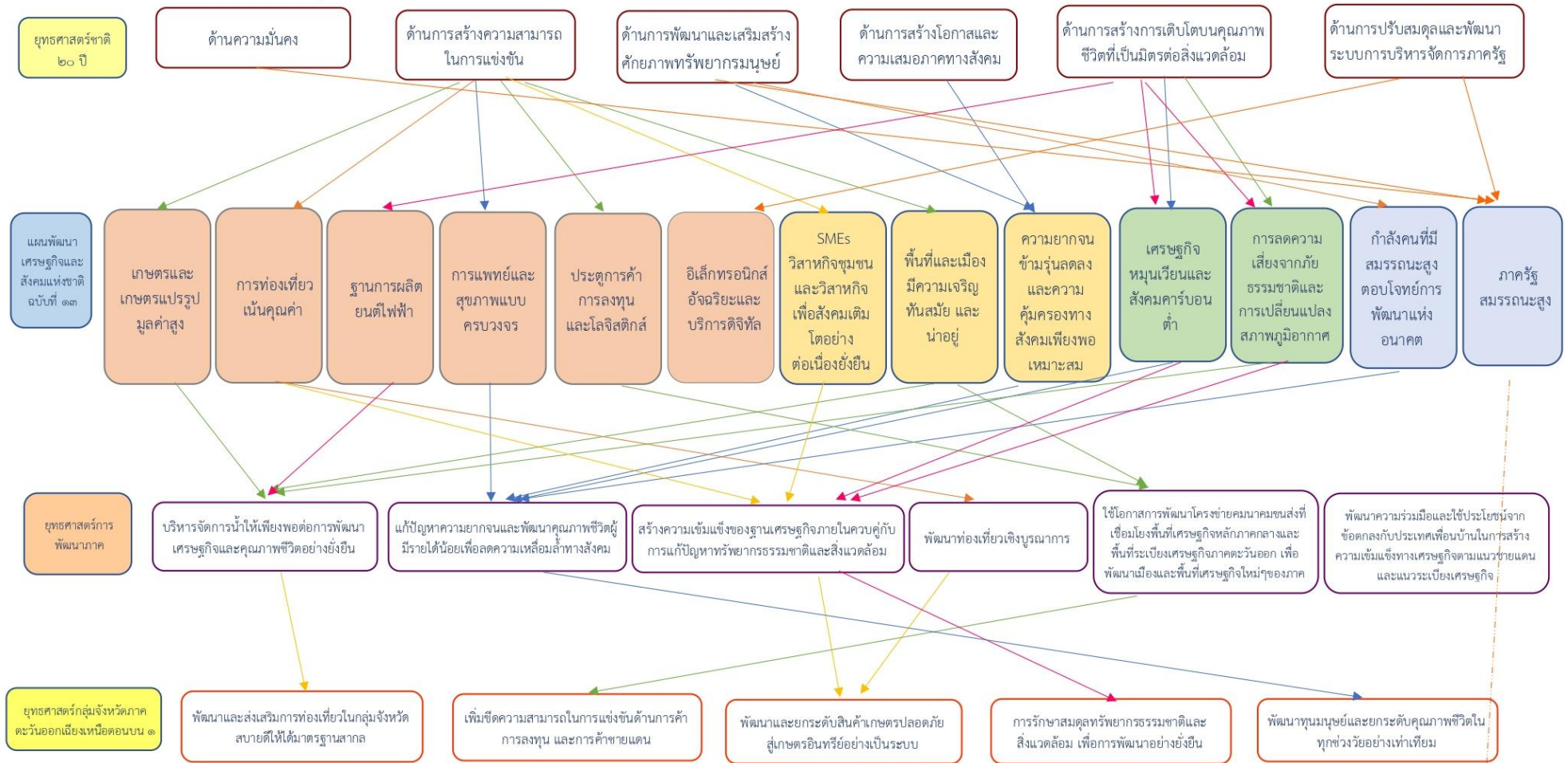

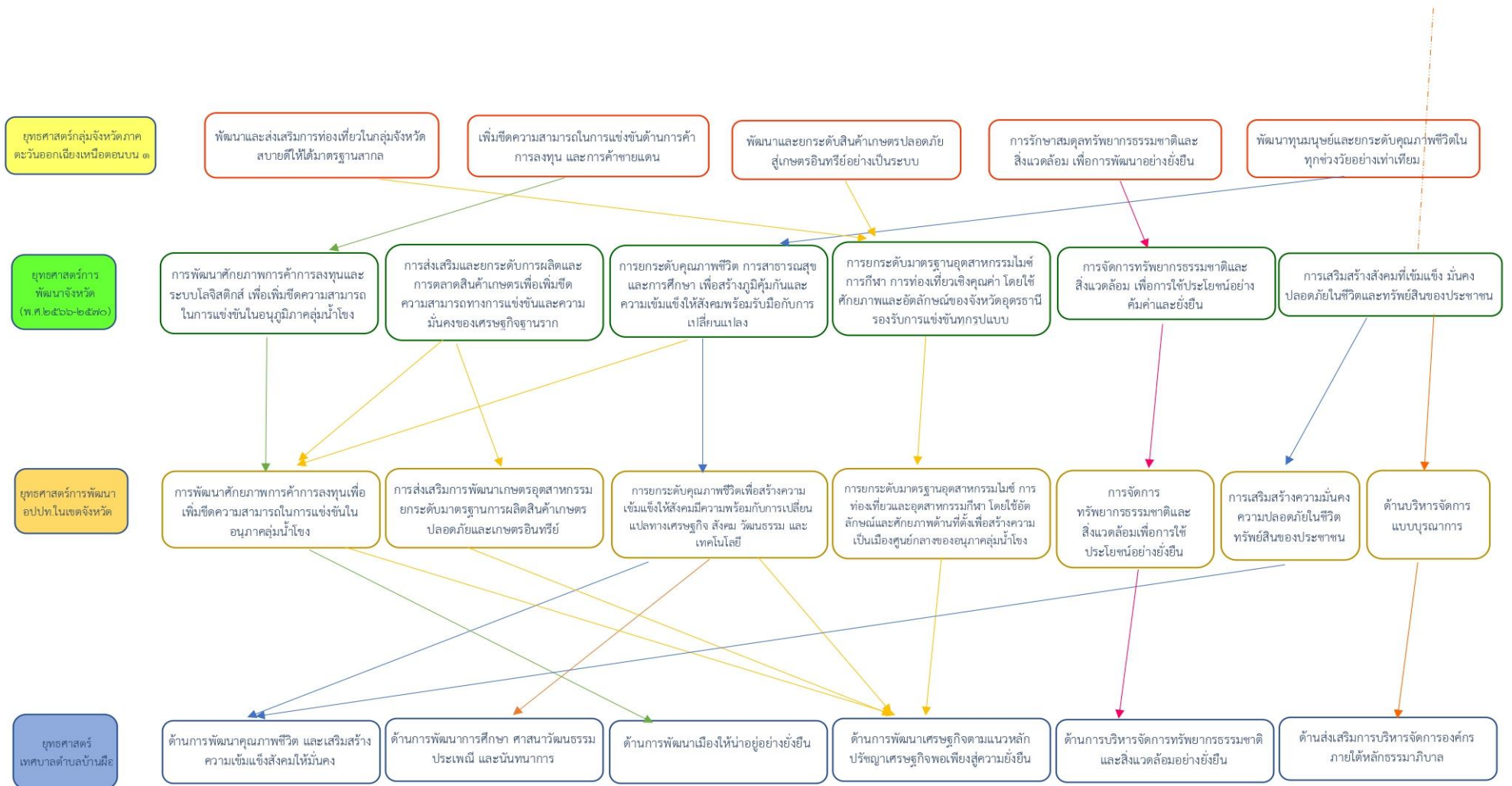

### (๓) การวิเคราะห์เพื่อพัฒนาท้องถิ่น

#### ๓.๑ การวิเคราะห์กรอบการจัดทำยุทธศาสตร์ขององค์กรปกครองส่วนท้องถิ่น

ในการจัดทำแผนพัฒนาท้องถิ่นของเทศบาลตำบลบ้านผือ ได้ใช้เทคนิค SWOT Analysis ในการวิเคราะห์ศักยภาพเพื่อประเมินสภาพการพัฒนาในปัจจุบันและโอกาสการพัฒนาในอนาคตของเทศบาล สำหรับการวิเคราะห์กรอบการจัดทำยุทธศาสตร์ ดังนี้

#### การวิเคราะห์ปัจจัยภายใน (Inside Out)

##### จุดแข็ง (S : Strength)

- ๑) มีพื้นที่ตั้งอยู่ในเขตชุมชนเมือง การคมนาคมทางบกสะดวก
- ๒) สถานที่ราชการ รัฐวิสาหกิจหน่วยงานอยู่ไม่ห่างกัน การติดต่อประสานงานมีความสะดวกและรวดเร็ว
- ๓) ความเป็นเอกภาพและอิสระในการทำงาน
- ๔) ไม่มีปัญหาด้านความขัดแย้งของประชาชนระหว่างชุมชน และไม่มีปัญหาความขัดแย้งระหว่างเทศบาลกับประชาชน ทำให้ไม่มีปัญหาในการพัฒนาด้านต่าง ๆ
- ๕) มีระบบโครงสร้างพื้นฐานที่ดีครอบคลุมพื้นที่ของเทศบาล
- ๖) เป็นจุดศูนย์กลางทางพาณิชย์ในเขตอำเภอบ้านผือ ซึ่งมีผลต่อการจัดเก็บรายได้
- ๗) มีเครื่องมือ เครื่องใช้ ที่ทันสมัยในการปฏิบัติงาน

##### จุดอ่อน (W : Weakness)

- ๑) การเคลื่อนย้ายแรงงานอพยพเข้ามาทำงานในเทศบาล และเยาวชนเข้ามาศึกษาในเขตเทศบาลส่งผลให้เกิดปัญหาชุมชนแออัด และมีประชากรแฝงเป็นจำนวนมาก ไม่มีข้อมูลในการควบคุมดูแล
- ๒) ประชาชนมีความรู้ความเข้าใจในการป้องกันและบรรเทาโรคติดต่อไม่เพียงพอ
- ๓) งบประมาณมีอยู่อย่างจำกัดไม่สามารถตอบสนองความต้องการปัจจัยพื้นฐานของเทศบาลได้อย่างเพียงพอ
- ๔) ขาดการแลกเปลี่ยนองค์ความรู้ และการประสานงานระหว่างเทศบาล กับหน่วยงานอื่นในพื้นที่
- ๕) ขาดองค์ความรู้เพื่อการเรียนรู้ในการมีส่วนร่วมของประชาสังคม
- ๖) ขาดการรวมกลุ่มกันของประชาชนในเขตเทศบาล เพื่อดำเนินการในรูปของกลุ่มอาชีพได้อย่างเข้มแข็ง
- ๗) ความยุ่งยากของขั้นตอนในการทำงาน ทำให้ไม่สามารถตอบสนองต่อความต้องการของประชาชนได้อย่างทันท่วงที
- ๘) ขาดการพัฒนาบุคลากรอย่างต่อเนื่อง
- ๙) ขาดความต่อเนื่องในการบริหารงาน เนื่องจากการเปลี่ยนแปลงทางการเมือง
- ๑๐) ขาดสถานที่ และระบบการบริหารจัดการขยะมูลฝอย
- ๑๑) ลักษณะการทำงานมุ่งที่ผลงานของแต่ละส่วนราชการมากกว่าการทำงานในภาพรวม
- ๑๒) ไม่มีการติดตามและประเมินผลการปฏิบัติงานในเชิงคุณภาพ
- ๑๓) การจัดทำงบประมาณด้านการลงทุน ไม่สอดคล้องกับการวางแผนพัฒนาที่กำหนดไว้
- ๑๔) ขาดการวางแผนบริหารงบประมาณทำให้มีการโอนงบประมาณบ่อยครั้ง

## การวิเคราะห์ปัจจัยภายนอก (Outside In)

### โอกาส (O : Opportunity)

- ๑) รัฐธรรมนูญได้กำหนดให้องค์กรปกครองส่วนท้องถิ่น มีอิสระในการกำหนดนโยบาย การบริหาร การจัดทำแผนพัฒนา การบริหารงานบุคคล การเงิน การคลังและการดำเนินงานตามอำนาจหน้าที่ของตนเองโดยเฉพาะ
- ๒) รัฐธรรมนูญและกฎหมายที่เกี่ยวข้อง กำหนดเรื่องสิทธิเสรีภาพของประชาชนมากขึ้นทำให้ประชาชนได้รับการคุ้มครองและมีส่วนร่วมในการพัฒนาด้านต่าง ๆ มากขึ้น
- ๓) การปฏิรูประบบราชการทำให้เกิดการปรับการบริหารงานภาครัฐแบบเดิมเป็นการบริหารงานภาครัฐแนวใหม่
- ๔) นโยบายของรัฐบาลในการถ่ายโอนอำนาจให้ท้องถิ่นในการบริหารจัดการ
- ๕) นโยบายของรัฐบาลส่งเสริมและสนับสนุนการจัดการศึกษา ทั้งในระบบ นอกกระบบ ตามอัธยาศัยและการจัดการศึกษาตลอดชีวิต
- ๖) ส่วนราชการต่าง ๆ ที่เกี่ยวข้องให้การสนับสนุนอย่างเต็มความสามารถ
- ๗) ประชาชน ผู้นำชุมชน มีความพร้อมที่จะให้ความร่วมมือในการพัฒนาท้องถิ่น
- ๘) ประชาชนยังยึดมั่นในขนบธรรมเนียมประเพณีและวัฒนธรรมท้องถิ่น
- ๙) มีหน่วยงานราชการ รัฐวิสาหกิจที่สำคัญหลายหน่วยงานทำให้การพัฒนาตำบลได้ดียิ่งขึ้น
- ๑๐) เทคโนโลยีมีราคาถูกลง ทำให้เข้าถึงและนำเทคโนโลยีต่างๆ มาใช้ทำงานได้ง่าย
- ๑๑) อัตราการขยายตัวทางเศรษฐกิจในท้องถิ่นเพิ่มขึ้น
- ๑๒) เป็นเขตการค้า การลงทุน การพาณิชย์ที่สำคัญทำให้มีการจัดเก็บรายได้ที่เพิ่มขึ้น

### อุปสรรคหรือข้อจำกัด (T : Threat)

- ๑) ในพื้นที่ยังมีปัญหาเสียดิตเพิ่มขึ้น เนื่องจากความหลากหลายของประชาชนที่เข้ามาทำงาน ศึกษา หรือพักอาศัยในพื้นที่เทศบาล
- ๒) สภาพภูมิประเทศง่ายต่อการเกิดอุทกภัย และภัยธรรมชาติอื่นๆ
- ๓) ที่ดินว่างเปล่าจำนวนมาก ทำให้ภูมิทัศน์ในเขตเทศบาลไม่สวยงาม ทำให้การพัฒนาเมืองเป็นไปได้ล่าช้าและค่อนข้างยาก
- ๔) ความทันสมัยและกระแสวัฒนธรรมต่างชาติ ทำให้ประชาชนในท้องถิ่นลืมนรากฐานทางวัฒนธรรมที่มีอยู่และไปนิยมวัฒนธรรมการบริโภคมากขึ้น
- ๕) การถ่ายโอนภารกิจตามนโยบายการกระจายอำนาจ ไม่ได้ถ่ายโอนบุคลากรและงบประมาณมาให้
- ๖) ได้รับการจัดสรรงบประมาณไม่เหมาะสมกับภารกิจที่ต้องดำเนินการตามอำนาจหน้าที่



## ๓.๒ การประเมินสถานการณ์สภาพแวดล้อมภายนอกที่เกี่ยวข้อง

การวิเคราะห์ศักยภาพเพื่อประเมินสภาพการพัฒนาในปัจจุบัน และโอกาสในการพัฒนาในอนาคตของเทศบาล เป็นการประเมินจากโอกาสและภาวะคุกคามหรือข้อจำกัดอันเป็นสภาพภายนอกที่มีผลต่อการพัฒนาเทศบาล ดังนี้

| องค์ประกอบ<br>และตัวแปร     | อุปสรรคหรือข้อจำกัด (Threat = T)   | โอกาส (Opportunity =O)   |
|-----------------------------|--|--|
| ด้านกฎหมาย/<br>นโยบายรัฐบาล | -กฎหมายและระเบียบปฏิบัติบางเรื่องในระบบราชการยังไม่ได้รับการแก้ไขให้ทันกับการเปลี่ยนแปลง โดยเฉพาะกฎหมายและระเบียบขององค์กรปกครองส่วนท้องถิ่นที่เป็นอุปสรรคต่อการพัฒนา  | -รัฐธรรมนูญได้กำหนดให้องค์กรปกครองส่วนท้องถิ่นมีอิสระในการกำหนดนโยบาย การบริหาร การจัดทำแผนพัฒนา การบริหารงานบุคคล การเงิน การคลังและการดำเนินงานตามอำนาจหน้าที่โดยเฉพาะ<br>-รัฐธรรมนูญ และกฎหมายที่เกี่ยวข้อง กำหนดเรื่องสิทธิเสรีภาพของประชาชนมากขึ้น ซึ่งทำให้ประชาชนได้รับความคุ้มครองและมีส่วนร่วมในการพัฒนาด้านต่างๆ มากขึ้น<br>-การปฏิรูประบบราชการจากการบริหารงานแบบเดิม มาเป็นการบริหารงานภาครัฐแนวใหม่ เน้นผู้รับบริการเป็นหลัก<br>-รัฐบาลมีนโยบายส่งเสริมให้ทุกภาคส่วนของสังคมมีส่วนร่วมในการพัฒนาให้เป็นสังคมสันติสุขอย่างยั่งยืนโดยยึดหลักปรัชญาเศรษฐกิจพอเพียง |
| การถ่ายโอน<br>ภารกิจ        | -ขาดความชัดเจนในเรื่องกระบวนการและแนวทางการปฏิบัติถ่ายโอนภารกิจให้กับแต่ละท้องถิ่น ไม่ทราบว่าต้องรับโอนเรื่องใด จากหน่วยใด เมื่อใด และอย่างไร<br>-หน่วยงานระดับอำเภอ จังหวัด ไม่ได้ทำหน้าที่ประสานงานเกี่ยวกับภารกิจถ่ายโอนให้กับท้องถิ่นอย่างชัดเจน<br>-มีการถ่ายโอนแต่ภารกิจ งบประมาณ ดำเนินการไม่มีการถ่ายโอนด้วย | -ท้องถิ่นสามารถดำเนินการแก้ไขปัญหา ให้กับประชาชนในท้องถิ่นได้โดยตรงกับความต้องการ<br>-การแก้ไขกฎหมาย ระเบียบที่เกี่ยวข้อง ให้สอดคล้องกับอำนาจหน้าที่   |
| ด้านเศรษฐกิจ                | -ประชาชนขาดทักษะการพัฒนาอาชีพ<br>-การแปรรูปผลผลิตมีน้อย<br>-ขาดการกระตุ้นหรือรื้อฟื้นการศึกษาและฝึกอาชีพตลอดจนการพัฒนาผลิตภัณฑ์สินค้าพื้นเมือง<br>-มีประชากรแฝง ที่ยังไม่เข้าระบบทะเบียนราษฎรเทศบาล ทำให้ไม่ได้รับเงินอุดหนุนรายหัวที่รัฐบาลจัดสรร เพื่อให้ท้องถิ่นนำมาพัฒนา   | -อัตราการขยายทางเศรษฐกิจในท้องถิ่นเพิ่มขึ้น<br>-มีการลงทุนในพื้นที่มากขึ้น<br>-มีการจ้างแรงงานมากขึ้น<br>-มีการพัฒนาที่ดินเพิ่มขึ้น  |

| องค์ประกอบ<br>และตัวแปร                 | อุปสรรคหรือข้อจำกัด (Threat = T)  | โอกาส (Opportunity = O)  |
|---|---|--|
| ด้านสังคมและ<br>คุณภาพชีวิต             | <ul style="list-style-type: none"> <li>-วิถีชีวิตของคนในพื้นที่เทศบาล มีความแตกต่างอย่างชัดเจน ซึ่งบางพื้นที่มีสภาพเป็นสังคมเมือง ประกอบอาชีพค้าขาย บางพื้นที่ยังมีสภาพสังคมเป็นชนบทประกอบอาชีพเกษตรกรรม ทำให้มีความต้องการในการพัฒนาที่แตกต่างกัน</li> <li>-ปัญหาเสพติดส่งผลกระทบต่อการศึกษา และกระบวนการเรียนรู้ของประชาชนในพื้นที่</li> <li>-ความก้าวหน้าทางสังคมและเทคโนโลยีทำให้เกิดสถานบันเทิงและแหล่งมั่วสุมที่เป็นอันตรายต่อเยาวชน</li> </ul> | <ul style="list-style-type: none"> <li>-มีชุมชนเข้มแข็ง มีความร่วมมือร่วมใจกันดำเนินกิจกรรม</li> <li>-มีสถานที่บริการด้านสาธารณสุข ดูแลรักษาพยาบาลให้แก่ประชาชน</li> <li>-มีอุปกรณ์ สถานที่ออกกำลังกายและสนามกีฬา กลาง ให้บริการกับประชาชน</li> </ul>          |
| ด้านสภาพ<br>แวดล้อมทาง<br>กายภาพพื้นที่ | <ul style="list-style-type: none"> <li>-การขยายตัวของเมือง และประชากรแฝงที่เพิ่มขึ้นในเขตเทศบาล ส่งผลให้มีความต้องการในการบริการสาธารณะที่สูงขึ้น ทำให้ไม่สามารถตอบสนองความต้องการประชาชนได้อย่างครอบคลุมและทั่วถึง และเกิดความแออัดของชุมชนตามมาด้วย</li> </ul>  | <ul style="list-style-type: none"> <li>-การขยายตัวของเขตเมือง ทำให้การพัฒนาชุมชนเป็นไปอย่างรวดเร็ว</li> <li>-การคมนาคมมีความสะดวก มีถนนที่สามารถเชื่อมโยงกับพื้นที่ใกล้เคียง</li> <li>-พื้นที่ติดต่อหลายจังหวัดซึ่งเป็นสถานที่ท่องเที่ยวระดับประเทศ</li> </ul> |
| ด้านเทคโนโลยี<br>สารสนเทศ               | <ul style="list-style-type: none"> <li>-การใช้เครือข่ายการสื่อสารหนาแน่น</li> <li>-ขาดอุปกรณ์สื่อสารที่ครอบคลุมพื้นที่</li> </ul>   | <ul style="list-style-type: none"> <li>-ความก้าวหน้าด้านเทคโนโลยีทำให้มีความสะดวกคล่องตัว และมีประสิทธิภาพในการทำงานมากขึ้น</li> <li>-มีเครือข่ายการสื่อสารที่สะดวกต่อการติดต่อสื่อสาร</li> <li>-การติดต่อประสานงานได้อย่างรวดเร็ว</li> </ul>                  |
| ด้านการเมือง                            | <ul style="list-style-type: none"> <li>-ระดับความสนใจด้านการเมืองของประชาชนยังไม่มากเท่าที่ควร</li> <li>-การย้ายที่อยู่อย่างไม่ถูกต้อง ทำให้เกิดประชากรแฝง</li> </ul>   | <ul style="list-style-type: none"> <li>-การถ่ายโอนภารกิจให้ท้องถิ่น</li> <li>-ท้องถิ่นตัดสินใจกำหนดนโยบายการพัฒนาได้เอง</li> <li>-ไม่มีความขัดแย้งในพื้นที่</li> <li>-กิจกรรมสาธารณะมีประชาชนเข้าร่วมจำนวนมาก</li> </ul>                                       |

รายละเอียดโครงการ  
แก้ไขฉบับที่ ๓ (ครั้งที่๑/๒๕๖๖)

**รายละเอียดโครงการพัฒนา  
แผนพัฒนาท้องถิ่น (พ.ศ.๒๕๖๖-๒๕๗๐) เทศบาลตำบลบ้านผือ  
แก้ไขฉบับที่ ๓ (ครั้งที่ ๑/๒๕๖๖)**

- ก. ยุทธศาสตร์จังหวัด : ยุทธศาสตร์ที่ ๑ การพัฒนาศักยภาพการค้าการลงทุนเพื่อเพิ่มขีดความสามารถในการแข่งขันในอนุภูมิภาคลุ่มน้ำโขง, ยุทธศาสตร์ที่ ๒ การส่งเสริมการพัฒนาเกษตร อุตสาหกรรม ยกกระดับมาตรฐานการผลิตสินค้าเกษตรปลอดภัยและเกษตรอินทรีย์, ยุทธศาสตร์ที่ ๔ การยกระดับมาตรฐานอุตสาหกรรมไมซ์และการท่องเที่ยว โดยใช้อัตลักษณ์และศักยภาพด้านที่ตั้งเพื่อสร้างความเป็นเมืองศูนย์กลางไมซ์ของอนุภูมิภาคลุ่มน้ำโขง (GMS MICE & Tourism City) และยุทธศาสตร์ที่ ๕ การจัดการทรัพยากรธรรมชาติและสิ่งแวดล้อมเพื่อการใช้ประโยชน์อย่างยั่งยืน
- ข. ยุทธศาสตร์การพัฒนาขององค์กรปกครองส่วนท้องถิ่นในเขตจังหวัดอุดรธานี : ยุทธศาสตร์ที่ ๑ ด้านการพัฒนาเศรษฐกิจชุมชน, ยุทธศาสตร์ที่ ๒ ด้านทรัพยากรธรรมชาติและสิ่งแวดล้อม และยุทธศาสตร์ที่ ๔ ด้านการจัดการศึกษาและการเสริมสร้างความเข้มแข็งสังคมและคุณภาพชีวิตที่ดีของประชาชน
  - ๑. ยุทธศาสตร์ที่ ๑ ด้านโครงสร้างพื้นฐาน
    - ๑.๑ แผนงานอุตสาหกรรมและการโยธา

| ลำดับ | รายละเอียดในแผนพัฒนาท้องถิ่น   |   | เหตุผลการแก้ไข   | ยุทธศาสตร์                  | แผนงาน                      |
|-------|--|---|--|-----------------------------|-----------------------------|
|       | (ข้อความเดิม)  | (ข้อความแก้ไขใหม่)  |  |                             |                             |
| ๑     | <p>โครงการปรับปรุงฝายน้ำล้น ซอยพนมรัตน์ ชุมชนบ้านผือ หมู่ ๓</p> <p><b>วัตถุประสงค์</b></p> <p>- เพื่อป้องกันและแก้ไขปัญหาน้ำท่วมในเขตชุมชน</p> <p><b>เป้าหมาย(ผลผลิตของโครงการ)</b></p> <p>ก่อสร้างฝายและผนัง คสล. หนา ๐.๓๐ ม. และลงหินใหญ่ ๑๕๐,๔๐๐ บาท</p> <p>ปรากฏในแผนพัฒนาท้องถิ่น (พ.ศ.๒๕๖๖-๒๕๗๐) เพิ่มเติม(ฉบับที่ ๒) พ.ศ.๒๕๖๕ ครั้งที่ ๒/๒๕๖๕ ปี ๒๕๖๗ ข้อ ๖</p> | <p><b>เป้าหมาย(ผลผลิตของโครงการ)</b></p> <p>ก่อสร้างฝายและผนัง คสล. หนา ๐.๓๐ ม. และลงหินใหญ่ ๑๕๐,๔๐๐ บาท</p> <p>ปรากฏในแผนพัฒนาท้องถิ่น (พ.ศ.๒๕๖๖-๒๕๗๐) ปี ๒๕๖๗</p> | <p>แก้ไขงบประมาณเพื่อแก้ไขปัญหาความเดือดร้อนของประชาชน</p> | <p>ด้านโครงสร้างพื้นฐาน</p> | <p>อุตสาหกรรมและการโยธา</p> |

## ภาคผนวก



## ประกาศ

เรื่อง แผนพัฒนาเศรษฐกิจและสังคมแห่งชาติ ฉบับที่ ๑๓ (พ.ศ. ๒๕๖๖ - ๒๕๗๐)

### พระบาทสมเด็จพระปรเมนทรรามาธิบดีศรีสินทรมหาวชิราลงกรณ พระวชิรเกล้าเจ้าอยู่หัว

พระบาทสมเด็จพระปรเมนทรรามาธิบดีศรีสินทรมหาวชิราลงกรณ พระวชิรเกล้าเจ้าอยู่หัว มีพระบรมราชโองการโปรดเกล้าโปรดกระหม่อม ให้ประกาศว่า

โดยที่คณะรัฐมนตรีได้พิจารณาเห็นสมควรให้ประกาศใช้แผนพัฒนาเศรษฐกิจและสังคมแห่งชาติ ฉบับที่ ๑๓ (พ.ศ. ๒๕๖๖ - ๒๕๗๐) ซึ่งเป็นแผนพัฒนา ฯ ที่ภาคีทุกภาคส่วนในสังคมไทยทุกระดับ ได้มีส่วนร่วมดำเนินการ เพื่อใช้เป็นแผนยุทธศาสตร์การพัฒนาเศรษฐกิจและสังคมของประเทศ ดังมีสาระสำคัญตามที่แนบท้ายนี้ จึงทรงพระกรุณาโปรดเกล้าโปรดกระหม่อมให้ใช้แผนพัฒนาเศรษฐกิจและสังคมแห่งชาติ ฉบับที่ ๑๓ (พ.ศ. ๒๕๖๖ - ๒๕๗๐) ตั้งแต่วันที่ ๑ ตุลาคม ๒๕๖๕ จนถึงวันที่ ๓๐ กันยายน ๒๕๗๐

ประกาศ ณ วันที่ ๒๔ ตุลาคม พุทธศักราช ๒๕๖๕ เป็นปีที่ ๗ ในรัชกาลปัจจุบัน

ผู้รับสนองพระบรมราชโองการ  
พลเอก ประยุทธ์ จันทร์โอชา  
นายกรัฐมนตรี



แผนพัฒนากลุ่มจังหวัดภาคตะวันออกเฉียงเหนือตอนบน 1  
ระยะ 5 ปี พ.ศ. 2566 - 2570

ฉบับทบทวน รอบปี พ.ศ. 2567



## บันทึกข้อความ

ส่วนราชการ กองช่างเทศบาลตำบลบ้านฝ้อ

ที่ อด ๖๑๓๐๓/๑๑

วันที่ ๑๓ กุมภาพันธ์ ๒๕๖๖

เรื่อง ขออนุมัติเปลี่ยนแปลงงบประมาณแผนพัฒนาท้องถิ่น(พ.ศ. ๒๕๖๖ - พ.ศ. ๒๕๗๐)

เรียน นายกเทศมนตรีตำบลบ้านฝ้อ

ด้วย เทศบาลตำบลบ้านฝ้อ ได้รับข้อมูลจากการออกพื้นที่ ของสมาชิกสภาเทศบาลตำบลบ้านฝ้อและคณะผู้บริหาร ซึ่งพบว่า ฝ่ายน้ำล้น ซอยพนมรัตน์ เกิดการชำรุดเสียหาย ไม่สามารถกักเก็บน้ำได้ และเมื่อถึงฤดูน้ำหลากอาจก่อให้เกิดน้ำท่วมไร่นาและบ้านเรือนของประชาชนได้ จึงจำเป็นต้องดำเนินการอย่างเร่งด่วน แต่ยังไม่สามารถดำเนินการดังกล่าวได้ เนื่องจากตามประกาศเทศบาลตำบลบ้านฝ้อ เรื่อง ประกาศใช้แผนพัฒนาท้องถิ่น (พ.ศ. ๒๕๖๖ - ๒๕๗๐) นั้น โครงการที่จะดำเนินการไม่ได้ประกาศใช้ในงบประมาณ พ.ศ. ๒๕๖๖ ดังนั้น เพื่อให้การดำเนินการเป็นไปด้วยความเรียบร้อย กองช่าง เทศบาลตำบลบ้านฝ้อ จึงขอเปลี่ยนแปลงงบประมาณแผนพัฒนาท้องถิ่น (พ.ศ. ๒๕๖๖ - พ.ศ. ๒๕๗๐) รายละเอียดปรากฏตามเอกสารที่แนบมาพร้อมนี้

จึงเรียนมาเพื่อโปรดพิจารณาอนุมัติ

(นายเสกสรรค์ ทิพนตร)

นายช่างโยธาชำนาญงาน

ความเห็นผู้อำนวยการกองช่าง.....

(ลงชื่อ)

ผู้อำนวยการกองช่าง

(นายสมพงษ์ กล้าหาญ)

### เห็นควรอนุมัติ ดำเนินการตามระเบียบ

ความเห็นปลัดเทศบาล.....

จำเอก

ปลัดเทศบาลตำบลบ้านฝ้อ

(วิรัตน์ หงษ์ทอง)

คำสั่ง นายกเทศมนตรี.....

(ลงชื่อ)

นายกเทศมนตรีตำบลบ้านฝ้อ

(นายอำนาจ อุดมเจริญไมตรี)